

XLII

Juegos Deportivos

Ayuntamiento de

Valencia

Temporada 2023/2024

PROYECTO

DEPORTIVO

FEDERACION BALONCESTO COMUNIDAD VALENCIANA

C/ Monestir de Poblet, nº 14-3ª, 46015 VALENCIA

Teléfono: 963465001

E-Mail: fbcv@fbcv.es Web: www.fbcv.es

Área Competiciones

27 de octubre de 2023

ÍNDICE

0. Introducción	2
1. Bases de Competición	2
1.1. Categorías de competición y edades.....	4
1.2. Resultados y clasificaciones	4
1.3. Inscripciones	4
1.4. Calendario administrativo e inicio de la competición	6
1.5. Licencias.....	7
1.6. Arbitrajes.....	10
1.7. Terrenos de juego	10
1.8. Fechas y horarios de los encuentros	10
1.9. Bandas horarias.....	10
1.10. Establecimiento de fecha/hora si no existe acuerdo	11
1.11. Modificación del terreno de juego, fecha y horario.....	11
1.12. Protocolo en caso de lluvia	12
1.13. Asistencia sanitaria	12
1.14. Normas y obligaciones administrativas.....	12
2. Reglamento de Juego	15
2.1. Reglamento específico en juvenil, cadete e infantil.....	15
2.2. Reglamento específico minibasket (alevín y benjamín).....	18
3. Calendarios y Sitsemas de competición	22
3.1. Sistema de competición benjamín.....	22
3.2. Sistema competición alevín	23
3.3. Sistema de competición infantil.....	25
3.4. Sistema de competición cadete mixto	27
3.5. Sistema de competición juvenil mixto	28
3.6. Sistema de competición juvenil femenino	29
4. estadísticas y listados de participación	30
4.1. Número de equipos participantes.....	30
4.2. Listado de equipos participantes	30
5. Presupuesto Económico	35

0. INTRODUCCIÓN

La Federación de Baloncesto de la Comunidad Valenciana, mediante el convenio regulador firmado con la Fundación Deportiva Municipal del Ayto. de Valencia, organiza los XLII Juegos Deportivos Municipales, cuyos objetivos, fines, marco general de actuación y estructura de trabajo quedan establecidos y definidos en el citado convenio. Los objetivos del convenio regulador son los siguientes:

- Fomentar la actividad físico-deportiva.
- Facilitar la práctica deportiva a través del desarrollo de actividades, como son los Juegos Deportivos Municipales en la modalidad de Baloncesto.
- Promocionar el deporte del baloncesto en el ámbito de la ciudad de Valencia.

Además, esta Federación tiene muy presentes estos otros objetivos que pretende abordar a través de la organización de los Juegos Deportivos Municipales:

- Aumentar el número de practicantes del deporte del baloncesto y que se integren en el futuro en la estructura de los Clubes en categorías Juniors y Seniors, de manera que no cesen en la actividad deportiva.
- Que, a través de una actividad deportiva con cierto carácter competitivo, el jugador descubra valores sociales que le puedan ayudar a formarse de una manera integral y le sirvan como complemento para el desarrollo de su personalidad, siempre contando con la colaboración de los entrenadores, árbitros y padres.

1. BASES DE COMPETICIÓN

La FDM del Ayuntamiento de Valencia y la FBCV organizarán en la temporada 2023/2024 las siguientes Competiciones, dentro de los Jocs Esportius de la Comunitat Valenciana en su nivel de Promoción:

- Juvenil Mixto
 - 1ª Fase
 - 2ª Fase
 - 3ª Fase (si fuera necesaria)
- Juvenil Femenino
 - 1ª Fase
 - 2ª Fase
 - 3ª Fase (si fuera necesaria)
- Cadete Mixto
 - 1ª Fase
 - 2ª Fase
 - 3ª Fase (si fuera necesaria)
- Cadete Femenino
 - 1ª Fase
 - 2ª Fase
 - 3ª Fase (si fuera necesaria)
- Infantil
 - 1ª Fase
 - 2ª Fase
 - 3ª Fase
- Alevín

- 1ª Fase
 - 2ª Fase
 - 3ª Fase (sólo en el nivel 1)
- Benjamín
 - 1ª Fase
 - 2ª Fase

No obstante, si la inscripción no llega a **un mínimo de 8 equipos** en alguna de las competiciones cadete femenino, cadete mixto, juvenil femenino o juvenil mixto, la FDM y la FBCV realizarán **modificaciones en la oferta de la competición**. Estos cambios se harán **unificando competiciones por género y no por edades**. Por ejemplo, se podrán unificar las categorías cadete femenino y juvenil femenino, o las categorías juvenil mixto y cadete mixto.

La FDM considera esencial para el correcto desarrollo de los objetivos de este programa, incidir en la promoción del **“Juego Limpio”**, los valores y el espíritu deportivo. Por ello, en primer lugar, las entidades participantes del programa deberán adscribirse al programa: **“elige esos cinco”** a través del siguiente enlace web: <http://www.eligeesoscinco.com/campana/adhesion/>

Asimismo, cada entidad participante deberá nombrar a un **responsable de juego limpio** para la temporada 2023-2024 que vele por el respeto y la promoción de los valores de “elige esos cinco” y del “juego limpio” de todos los agentes y equipos que inscriba su entidad en la competición de los JJDD. Este/a responsable o delegado/a de Juego limpio deberá **asistir a una acción formativa de una duración máxima de dos horas** (ofrecida por la FDM), que le habilitará como delegado/a de juego limpio de su entidad para toda la temporada. Esta formación en valores se realizará antes de que transcurran los tres primeros meses a contar desde el inicio de la de competición de los JJDDMM. **Las entidades que no designen a un/a responsable de juego limpio no podrán participar en la misma**. A mediados de septiembre, se habilitará una última convocatoria de recuperación, con una acción formativa, previa a la nueva temporada deportiva, para que aquellas entidades y/o responsables participantes, que no hubieran realizado la misma en tiempo y forma, puedan habilitarse para participar en la siguiente edición de los JJDDMM. En su defecto, no podrán inscribirse para participar en la siguiente edición de los JJDDMM.

Es recomendable que las entidades deportivas que inscriban más de 10 equipos, inscriban a su vez dos responsables de juego limpio.

Además, **los entrenadores/as de los equipos que participen en la competición deberán valorar “el juego limpio” de los encuentros**; la actitud, tanto del equipo contrario como del árbitro/a, a través del teléfono móvil o internet con el correo electrónico que faciliten en la inscripción y la clave que será remitida antes del inicio de la competición.

1.1. CATEGORÍAS DE COMPETICIÓN Y EDADES

Benjamín	Nacidos/as en los años 2014 y 2015
Alevín	Nacidos/as en los años 2012 y 2013
Infantil	Nacidos/as en los años 2010 y 2011
Cadete	Nacidos/as en los años 2008 y 2009
Juvenil	Nacidos/as en los años 2006 y 2007

Las categorías Infantil, Alevín y Benjamín serán exclusivamente mixtas, mientras que las categorías Cadete y Juvenil serán mixtas y femeninas. Cuando en la composición de un equipo se inscriba más de un deportista de género masculino, se disputará la competición mixta. Por lo tanto, en las competiciones cadetes y juveniles, los equipos podrán disputar la competición femenina contando como máximo con un deportista de género masculino.

La competición se organizará en dos fases. La 1ª Fase, se configurará con grupos de 6 equipos, mientras que la 2ª Fase se configurará en grupos de 8 equipos, siempre que la inscripción lo permita.

La clasificación final del grupo en la 1ª Fase determinará la configuración de cada uno de los tres niveles de competición en la 2ª Fase; de esta manera, los equipos clasificados en primer y segundo lugar de la 1ª Fase estarán en el nivel 1 de la 2ª Fase; los terceros y cuartos clasificados jugarán en el nivel 2; los quintos y sextos clasificados en el nivel 3.

En caso de ser necesaria, la 3ª Fase la disputarán los 4 mejores clasificados del nivel 1 de la 2ª Fase, según el sistema de competición de cada categoría (en función del número final de equipos inscritos). En general, la 3ª Fase consistirá en una eliminatoria de semifinales, y una eliminatoria final por el primer y segundo puesto y por el tercer y cuarto puesto.

1.2. RESULTADOS Y CLASIFICACIONES

Habrà clasificación y resultados en todas las categorías, haciéndose públicas desde el primer momento, a excepción de las categorías Alevín y Benjamín en las que sólo se publicará la clasificación del Nivel 1 de la 2ª Fase y de la 3ª Fase, aunque sólo en la categoría Alevín.

1.3. INSCRIPCIONES

1.3.1. Plazo y lugar de inscripción

Participarán en los JJDDMM del Ayuntamiento de Valencia los equipos que hayan formalizado su inscripción en el plazo y lugar, cumpliendo todas las normas y requisitos establecidos por la FDM en las Bases Generales de los JJDDM del Ayuntamiento de Valencia para la Temporada 23/24.

1.3.2. Cuotas por participación

1.3.2.1. Equipos de la ciudad de Valencia

Las cuotas establecidas por participación en los JJDDMM del Ayuntamiento de Valencia para la temporada 23/24 son:

Jugadores	18 € por jugador
Entrenadores	18 € por entrenador (en cada equipo que dirija)
Delegados	0 € por delegado

1.3.2.2. Equipos de fuera de la ciudad de Valencia (radio 15 km)

Se permite la participación de equipos de fuera de Valencia siempre que cumplan con la normativa establecida en las Bases Generales de los JJDDMM del Ayuntamiento de Valencia. Las entidades localizadas a más de 15 km de Valencia no podrán disputar sus encuentros como locales en su localidad. Deberán presentar un campo de juego en la ciudad de Valencia, o en una localidad situada en un radio máximo de 15 km de la ciudad de Valencia. Las cuotas por participación en los JJDDMM del Ayuntamiento de Valencia para la temporada 23/24 son:

Jugadores	26 € por jugador
Entrenadores	26 € por entrenador (solo en el primer equipo inscrito)
Delegados	0 € por delegado

1.3.3. Fianza

Las entidades participantes deberán depositar una fianza de 90 euros por los primeros cuatro equipos inscritos. A partir del quinto, la entidad deberá depositar 45 euros por cada equipo inscrito. La entidad deberá inscribir en el mismo momento a todos sus equipos, en caso contrario el depósito será de 90 euros por equipo.

Equipos inscritos por entidad	Depósito de la fianza
1	90 €
2	180 €
3	270 €
4	360 €
5	405 €
6	450 €

Al final de la temporada se devolverá a cada entidad que lo solicite, mediante talón nominativo, la fianza depositada menos las cantidades retiradas de la misma en concepto de incomparecencias, incumplimiento de mínimo de jugadores en un partido, sanciones por el Juego Limpio o por cambios de fecha de partido. La entidad también podrá optar por mantener la fianza para la temporada siguiente.

En el caso de que una entidad agote toda su fianza antes de la finalización de la temporada, deberá reponer íntegramente la misma para continuar su participación con todos sus equipos en los JJDDMM del Ayuntamiento de Valencia, independientemente de las sanciones deportivas establecidas por el Comité de Competición de la FBCV. No reponer la fianza podrá suponer la expulsión automática de todos los equipos de la entidad de la competición.

1.3.4. Forma de pago

Tanto la fianza como la inscripción de los equipos se realizarán mediante dos transferencias, diferenciando los dos conceptos en el siguiente número de cuenta:

ES48 2100 8681 5602 0001 9142

1.3.5. Documentación necesaria para la inscripción

La inscripción de los Jocs Esportius Municipals se realizará por Internet, en la página, <http://juegos.deportevalencia.com>. Esta es la Documentación necesaria e imprescindible para formalizar la inscripción:

- **Hoja de inscripción** en los Juegos Deportivos de la C.V. Los máximos y mínimos de deportistas a inscribir por cada equipo serán 15 y 8 respectivamente, a excepción de la categoría Benjamín y Alevín en las que el mínimo será de 9 jugadores.
- **Licencia Deportiva** (ficha), solamente para aquellas categorías que se especifique en el apartado LICENCIAS.
- **Copia de la transferencia de la fianza** realizada al número de cuenta facilitado con anterioridad en concepto de depósito de la fianza de todos los equipos de la entidad o de cada equipo inscrito.
- **Recibo bancario** de haber ingresado la cuota correspondiente al precio por participante establecido en estas bases. Se utilizará el mismo número de cuenta facilitado con anterioridad.
- **Declaración responsable de juego limpio de la entidad participante**

1.4. CALENDARIO ADMINISTRATIVO E INICIO DE LA COMPETICIÓN

El calendario administrativo será el siguiente:

Fecha	Actividad
16 de octubre de 2023	08'00 H. Finaliza el plazo de Inscripción.
16 de octubre de 2023	08'00 H. Finaliza plazo petición coincidencias de sorteos.
25 de octubre de 2023	17'30 H. Reunión técnica (Online)
25 de octubre de 2023	18'00 H. Sorteo de calendarios (Online)
26 de octubre de 2023	Publicación de calendarios
04 de noviembre de 2023	1ª Jornada de la Competición

1.4.1. CLAVES SORTEO

Con el fin de evitar o favorecer las coincidencias de calendario entre dos o más equipos de diferentes grupos y/o categorías, el sorteo se organiza otorgando unas claves previamente, por lo que a una clave concreta le corresponde un calendario.

1.4.1.1. Para cinco y seis participantes

Emparejamientos de no coincidencia: 1 con 4, 2 con 6 y 3 con 5.

1ª JORNADA	6-3	4-2	5-1
2ª JORNADA	1-6	2-5	3-4
3ª JORNADA	6-4	5-3	1-2
4ª JORNADA	6-2	3-1	4-5
5ª JORNADA	5-6	1-4	2-3

1.4.1.2. Para siete y ocho participantes

Emparejamientos de no coincidencia: 1 con 5, 2 con 6, 3 con 8 y 4 con 7.

1ª JORNADA	8-4	5-3	6-2	7-1
------------	-----	-----	-----	-----

2ª	JORNADA	1-8	2-7	3-6	4-5
3ª	JORNADA	8-5	6-4	7-3	1-2
4ª	JORNADA...	2-8	3-1	4-7	5-6
5ª	JORNADA	8-6	7-5	1-4	2-3
6ª	JORNADA	8-3	4-2	5-1	6-7
7ª	JORNADA	7-8	1-6	2-5	3-4

1.5. LICENCIAS

Las instrucciones para el diligenciamiento de licencias vienen recogidas en las Bases Generales de los JJDDMM del Ayuntamiento de Valencia.

1.5.1. Fecha límite para la tramitación

En el curso de una temporada se autorizará a un jugador el cambio de equipo, cualquiera que sea su categoría y nivel de competición, hasta las 14:00 horas del último día hábil, entre lunes y viernes, del mes de febrero.

1.5.2. Uso obligatorio de la licencia

La presentación de las licencias es obligatoria desde la primera jornada (tanto para jugadores como para entrenadores) **en todas las categorías**. Tanto en la categoría benjamín como en alevín, si el menor participante no cuenta con DNI, puede presentar como documentos identificativos a la hora de formalizar su licencia el libro de familia con una fotografía reciente tamaño carnet del propio menor.

1.5.3. Procedimiento para desvinculación

Para poder tramitar la desvinculación de cualquier tipo de licencia, se deberá presentar en las oficinas de la FBCV el impreso de desvinculación debidamente cumplimentado y firmado tanto por el club como por el jugador/a y/o técnico, adjuntando al mismo la licencia que se desea desvincular.

No se tramitará ninguna desvinculación sin la documentación anteriormente expuesta.

1.5.4. Jugadores

1.5.4.1. Mínimos y máximos

El número máximo de licencias en vigor de jugador, por parte de un equipo, es de QUINCE en todas las categorías, siendo el número mínimo de OCHO (excepto en Alevín y Benjamín cuyo mínimo será NUEVE).

1.5.4.2. Tramitación de licencias en categorías superiores

En categoría juvenil, se permite la inscripción de jugadores de categoría inmediatamente inferior (cadetes), perdiendo su categoría de origen mientras mantenga su licencia en el equipo juvenil.

En categoría cadete, se permite la inscripción de jugadores de categoría inmediatamente inferior (infantiles), perdiendo su categoría de origen mientras mantenga su licencia en el equipo cadete.

En categoría infantil, se permite la inscripción de jugadores de categoría inmediatamente inferior (alevines), perdiendo su categoría de origen mientras mantenga su licencia en el equipo infantil.

En categoría alevín, se permite la inscripción de jugadores de categoría inmediatamente inferior (benjamín), perdiendo su categoría de origen mientras mantenga su licencia en el equipo alevín.

1.5.4.3. Refuerzos

Además de los/as jugadores/as con licencia en el equipo que dispute el encuentro en cuestión, se podrán inscribir en el acta hasta completar un máximo de doce jugadores/as con licencia en equipos de la misma entidad, cumpliendo los siguientes requisitos:

- Nunca un jugador/a con licencia de un equipo de IR, podrá reforzar a un equipo de Nivel de Promoción (JJDDMM Ayuntamiento de Valencia) en la misma categoría.
- Un jugador/a podrá reforzar a otro equipo de su entidad siempre que tenga licencia en un equipo de la categoría inmediata inferior. **Si finalmente se tuvieran que unificar las categorías cadetes y juveniles, no estará permitido el refuerzo de jugadores cadetes en equipos juveniles de su misma entidad, ya que los equipos cadetes y juveniles jugarían dentro de la misma categoría.**

1.5.5. Entrenadores

1.5.5.1. Mínimo entrenador por equipo

Todas las entidades deberán contar obligatoriamente al menos con un entrenador para cada uno de los equipos que tengan. **La presentación del entrenador al partido será obligatoria.**

1.5.5.2. Requisito Nivel 1 o titulación deportiva oficial

Todos los equipos participantes, presentarán un entrenador con titulación deportiva oficial que deberá inscribirse en la hoja de inscripción de equipos y estar presente, dirigiendo al equipo, durante todos los partidos que se celebren a lo largo de la temporada. Las entidades podrán incluir un segundo entrenador, no obligatorio, en sus equipos en las mismas condiciones que el primer entrenador.

Las titulaciones aceptadas como válidas serán aquellas que se acrediten por instituciones académicas oficiales en el ámbito del deporte y la actividad física, al amparo de **la Ley 2/2022, de 22 de julio, de ordenación del ejercicio de las profesiones del deporte y la actividad física en la Comunitat Valenciana.** Concretamente, las titulaciones aceptadas serán:

- Certificado académico oficial de superación del ciclo inicial del Grado Medio o título de Técnico deportivo o técnica deportiva de la modalidad y especialidad deportiva correspondiente.
- Técnico deportivo o Técnica deportiva Superior de la modalidad y especialidad deportiva correspondiente.
- Técnico o Técnica en Conducción de Actividades Físico-Deportivas en el Medio Natural.

- Técnico o Técnica en Guía en el medio natural y de tiempo libre.
- Técnico o Técnica Superior en Animación de Actividades Físicas y Deportivas.
- Técnico o Técnica Superior en Enseñanza y Animación Sociodeportiva.
- Técnico o Técnica Superior en Acondicionamiento Físico.
- Grado en Ciencias de la Actividad Física y del Deporte o licenciatura correspondiente.
- Cuando la actividad se ejerce con menores en el marco de actividades del deporte escolar en Educación Primaria también podrán ejercer la profesión de monitor deportivo o monitora deportiva de Actividad Física Deportiva de carácter formativo quienes acrediten su cualificación mediante la posesión de la titulación de Diplomatura en Magisterio con especialidad en Educación Física, grado en Magisterio de Educación Primaria con mención en Educación Física o correspondiente título de grado que la sustituya

Sin embargo, de acuerdo con la Disposición Adicional Quinta de la mencionada Ley, tendrán **equivalencia profesional las personas tituladas federativamente, con fecha de expedición de su diploma federativo anterior a la fecha de publicación de la mencionada ley, y con una experiencia mínima de una temporada entre los tres años anteriores y los dos posteriores a la fecha de publicación de esta ley.**

1.5.5.3. Límite en el número de licencias

Un entrenador podrá suscribir licencia por un máximo de TRES equipos de la misma entidad o de entidades distintas. Será condición necesaria que las solicitudes de licencias sean para equipos de distintas categorías. Se establece la limitación en el caso de tramitar las TRES licencias, que al menos una de ellas sea de los JECV. **En ningún caso podrán ser las TRES licencias de los JECV del Ayuntamiento de Valencia.**

1.5.5.4. Solo entrenadores acreditados

Ninguna persona podrá desempeñar la dirección de un equipo sin que se encuentre debidamente acreditada para ello, quedando totalmente prohibido desempeñar esa labor con independencia del lugar donde pueda hallarse situada, tanto en el terreno de juego o fuera del mismo.

1.5.5.5. Más de un entrenador por equipo

Un mismo equipo podrá contar con un máximo de dos entrenadores. Las condiciones para la inscripción de este segundo entrenador serán las mismas que las marcadas para el primer entrenador.

1.5.6. Delegados

1.5.6.1. Requisitos delegados

Podrá ser delegado, toda aquella persona que lo solicite, y suscriba la correspondiente licencia

1.5.6.2. Número de delegados

Todas las entidades podrán contar con un delegado por equipo.

1.5.6.3. Limitaciones

Nunca se podrá tener licencia de delegado en dos equipos de la misma categoría en distintas entidades. De igual forma, **nunca se podrá tener licencia de delegado y entrenador en dos equipos de la misma categoría y nivel de competición de distintas entidades.**

1.5.6.4. Incompatibilidad

La condición de delegado es radicalmente incompatible con la de entrenador en un mismo equipo y partido.

1.5.6.5. Límite en número de licencias

El número de licencias de delegado y entrenador por persona nunca podrá superar el número máximo de licencias establecido para los entrenadores.

1.6. ARBITRAJES

1.6.1. Designaciones

Los encuentros serán dirigidos por un árbitro de la FBCV.

Los oficiales de mesa serán voluntariado aportado por los equipos participantes en cada encuentro. El equipo local está obligado a aportar un oficial de mesa, mientras que el equipo visitante, si lo desea, puede aportar otro oficial de mesa. En el caso de que el equipo visitante desee aportar oficial de mesa, se lo deberá comunicar al árbitro del encuentro. El anotador local se hará cargo del acta del partido, mientras que el visitante se hará cargo del control del tiempo.

1.7. TERRENOS DE JUEGO

Cada equipo deberá contar con un terreno de juego oficial, que comunicará a la FBCV/FDM al cumplimentar su inscripción.

El terreno de juego deberá cumplir con todas las normativas técnicas en vigor que, en caso de ser necesario, será homologado por la FBCV/FDM.

Los terrenos de juego deberán contar con los elementos técnicos necesarios: mesa de anotaciones, sillas o bancos para cada uno de los dos equipos, banderas de cuatro faltas, tablillas de personales, cronómetro y flecha de alternancia.

La entidad que actúe como equipo local deberá poner a disposición del equipo arbitral, veinte minutos antes del comienzo del encuentro, al menos SIETE balones que deberán estar en similares condiciones y, además, cumplir con lo exigido al respecto en las Reglas de Juego, de los cuales TRES tendrán que facilitarse al equipo visitante.

1.8. FECHAS Y HORARIOS DE LOS ENCUENTROS

Las fechas de celebración de los encuentros serán las señaladas en la información que será publicada en los Calendarios de Competición. A efectos administrativos se considera el sábado como fecha oficial de los encuentros.

1.9. BANDAS HORARIAS

Sábado

09'00 a 13'00

Viernes

18'00 a 20'00

1.10. ESTABLECIMIENTO DE FECHA/HORA SI NO EXISTE ACUERDO

Cuando esté pendiente el establecimiento de fecha y hora para la reanudación o disputa de un encuentro, la FBCV establecerá la nueva fecha y hora aplicando los siguientes criterios:

- El encuentro se celebrará el miércoles de la semana siguiente a la fecha en la que tuvo que disputarse el encuentro. En caso de considerarlo necesario por parte de la FBCV, podría establecerse como fecha para la disputa, un miércoles posterior.
- El horario de inicio será a las 18'00 horas en las categorías Alevín y Benjamín; en el resto de las categorías el inicio tendrá lugar a las 19'00 horas.

Posteriormente a la comunicación de la FBCV con el establecimiento de la fecha y hora que corresponda, las entidades podrán realizar modificaciones de la fecha, hora y campo de juego según la normativa establecida al respecto, sin coste alguno. De forma extraordinaria, la FBCV se reserva la modificación de la aplicación del presente punto, siempre que entienda que concurren circunstancias especiales.

1.11. MODIFICACIÓN DEL TERRENO DE JUEGO, FECHA Y HORARIO

1.11.1. Condiciones generales

Cualquier solicitud de modificación del terreno de juego, fecha y/u horario de los encuentros, deberá ser tramitado siguiendo los pasos que a tal efecto se establezcan a través de www.fbcv.es. La FBCV facilitará una contraseña a todas las entidades participantes a través del correo electrónico facilitado en la inscripción. Los plazos establecidos serán los siguientes:

PLAZO SOLICITUD	MODIFICACION	CONFORMIDAD CONTRARIO	PRECIO
Más de 10 días antes de la fecha de la Jornada.	De fecha	NECESARIA	SIN COSTE
	De hora	NO	SIN COSTE
	De campo	NO	SIN COSTE
Más de 7 días antes de la fecha de la Jornada.	De fecha	NECESARIA	10 EUROS
	De hora	NECESARIA	10 EUROS
	De campo	NO	10 EUROS
Menos de 7 días antes de la fecha de la Jornada.	De fecha	NECESARIA	20 EUROS
	De hora	NECESARIA	20 EUROS
	De campo	NECESARIA	20 EUROS

Los costes de los cambios serán retirados de las fianzas de cada entidad

1.11.2. Límite de aplazamiento

Cuando dos entidades soliciten el cambio de fecha de un encuentro, éste deberá adelantarse a la fecha señalada en el Calendario de Competiciones, pudiéndose retrasar la fecha de celebración, pero nunca podrá superar la fecha prevista para la siguiente jornada del Calendario de Competiciones.

La FBCV podrá permitir un retraso superior al señalado, en el caso de que se entienda que concurren circunstancias que así lo justifiquen.

1.11.3. Exención de tasas

1.11.3.1. Justificaciones

Los justificantes de cualquier entidad, propietaria o no del terreno de juego, para que sean válidos con el fin de no abonar ninguna tasa para efectuar un cambio, deberán tener entrada en esta FBCV, junto con la solicitud de la modificación, de lo contrario se abonarán las tasas correspondientes.

1.11.3.2. No exento

Todo equipo que esté participando en una Competición Oficial organizada por la FBCV y que, disponiendo de la correspondiente autorización, se inscriba o participe en cualquier torneo organizado por la propia FBCV o cualquier otro organismo, deberá respetar la competición oficial, no siendo causa de fuerza mayor ni eximente, el participar en la otra. Por ello deberá adecuar los horarios y días de juego de la otra competición, abonando incluso los cánones correspondientes por cambios y demás normas.

1.12. PROTOCOLO EN CASO DE LLUVIA

En caso de inclemencia meteorológica, **el árbitro será el único responsable de decretar la suspensión** del mismo tras comprobar que la pista de juego no está en condiciones.

El árbitro redactará el acta del encuentro con la documentación aportada por los entrenadores (licencias, trípticos...). **En caso de suspensión, no será necesaria la presencia de los jugadores** para cumplimentar del acta. Por lo tanto, será responsabilidad de cada uno de los equipos (recomendamos comunicación previa entre los responsables del equipo), la presentación o no de sus jugadores al partido ya que será el árbitro quien decida la suspensión o no del encuentro. **En caso de no presentar alguno de los equipos a sus jugadores y de decidir el árbitro que el partido puede disputarse**, informará de la no presentación de dicho equipo en el dorso del acta para la posterior actuación del **Comité de Competición**.

1.13. ASISTENCIA SANITARIA

La asistencia médico-sanitaria por lesiones en los JJDDMM se encuentra cubierta en 1ª instancia por la Agencia Valenciana de Salud. Para más información pueden consultar las siguientes páginas Web:

- <http://esport.gva.es/jocsweb/jocse.html#assistencia>
- <https://www.fbcv.es/seguro-accidente-deportivo/asistencia-sanitaria-jecv>

1.14. NORMAS Y OBLIGACIONES ADMINISTRATIVAS.

1.14.1. Condiciones generales

Ninguna entidad y/o equipo podrá llevar en ninguna de sus denominaciones oficiales de entidad y/o equipo, cualquier otra que ya exista en otra entidad.

Se recuerda, a las entidades, la obligación de respetar la armonía tanto en la organización como respecto a las demás entidades deportivas, no pudiendo llevar a cabo acciones o manifestaciones que atenten contra esta armonía.

Además de lo ya expuesto en estas Bases, cualquier equipo que tenga posibilidades de acudir a una Fase Provincial deberá presentar la documentación que se exija por parte de la Sección Territorial de Deportes de la Dirección Territorial de Educación, Cultura y Deporte.

Todas las entidades deberán descargar y/o consultar la información sobre la competición publicada en www.fbcv.es, siendo en cualquier caso responsabilidad de las propias entidades el hacerlo, eximiendo por lo tanto a la FBCV/FDM de cualquier responsabilidad referente a no disponer del mismo.

En todo escrito dirigido a la FBCV o a cualquiera de sus órganos, deberá ir plenamente identificado la entidad en cuestión y la persona que lo suscribe, con expresión de su cargo, número del DNI, y firmado por el mismo. Los escritos dirigidos al Comité de Competición de la FBCV deberán tener entrada en la misma antes de transcurridos DOS días hábiles desde la fecha señalada para la celebración del encuentro. Cualquier escrito presentado fuera de este plazo no será tenido en cuenta.

1.14.2. Sanciones económicas

Con el fin de garantizar el cumplimiento de las normas recogidas en estas Bases, los Órganos Disciplinarios de la FBCV podrán establecer sanciones económicas en las resoluciones si así lo entienden necesario, además de las correspondientes sanciones deportivas, en los siguientes casos:

- **No presentación del número mínimo de licencias para la disputa de un encuentro.** En cualquier categoría la participación es obligatoria aun cuando no se disponga del mínimo de jugadores establecido para cada equipo (9 en alevín y benjamín; 8 en infantil y cadete nivel A; 5 en cadete nivel B y juvenil). Esta incidencia será anotada por el árbitro al dorso del acta para la correspondiente **sanción deportiva por parte del Comité de Competición**. Además, la presentación al partido con menos jugadores del mínimo establecido supondrá la **retirada de 10 euros de la fianza depositada por su entidad**.
- **Incomparecencias** a un encuentro. En este caso, se retirará de la fianza la cantidad de **40 euros**.
- **Retiradas de la competición. No se devolverá el depósito de la fianza.**
- **No presentación de entrenador al partido.** Se retirarán de la fianza **20 euros**.
- **Juego Limpio.** El objetivo de esta temporada es consolidar el proyecto de forma que aquellos entrenadores que no realicen las valoraciones correspondientes serán sancionados con:
 - **Apercibimiento al entrenador y a la entidad:** Tras **dos valoraciones sin efectuar**.
 - **Amonestación: A partir de la 3ª valoración no efectuada,** el entrenador asistirá de forma obligatoria a una charla acerca del programa de Juego Limpio a indicar por la Fundación Deportiva. Además, se retirarán 10 euros de la fianza de la entidad por cada partido no valorado.

- **Sanción: A partir de la 6ª valoración no efectuada**, no se retirará cantidad alguna de la fianza de la entidad. El Comité de Competición podrá sancionar al entrenador con la **no inscripción en el programa de los Juegos Deportivos Municipales de Valencia de la temporada 2023/2024**.

2. REGLAMENTO DE JUEGO

En todas las categorías de los JJDDMM del Ayuntamiento de Valencia se cumplirán las siguientes normas:

- Todos los partidos de categoría juvenil, cadete e infantil se disputarán con balón del tamaño intermedio (6). Los partidos de Minibasket se disputarán con balón de tamaño minibasket (5).
- Solo podrán permanecer en la zona de banquillos los jugadores, entrenadores y asistentes debidamente acreditados e inscritos en el acta del encuentro. El resto de personas no podrá permanecer detrás o al lado de la zona de banquillos, bajo ningún concepto.
- Cuando la diferencia entre dos equipos llegue a los 25 puntos no se permitirá la defensa en pista de ataque. A partir de este momento, si se persiste en la defensa en pista de ataque, se considerará ilegal y se sancionará con falta técnica al entrenador del equipo que la cometa.
- Si un equipo supera en el marcador a otro por una diferencia de 40 puntos o más, el resultado final del encuentro será el que marque en ese momento el acta oficial. Los minutos que resten por jugar no tendrán incidencia ni en el acta ni a efectos clasificatorios con las excepciones:
 - Las faltas se continuarán contabilizando.
 - Si hubiese alguna falta descalificante se trasladará al Comité Deportivo.

En la siguiente tabla podemos observar el tamaño del balón y la distancia de la línea de tres puntos en cada una de las categorías:

CATEGORÍAS	BALÓN	TRIPLE
JUVENIL, CADETE E INFANTIL	INTERMEDIO (6)	6'25
ALEVIN Y BENJAMIN	MINIBASKET (5)	ZONA

2.1. REGLAMENTO ESPECÍFICO EN JUVENIL, CADETE E INFANTIL

A todos los efectos se aplicarán las Reglas Oficiales de Baloncesto aprobadas por la FIBA, a las cuales se añadirán las siguientes reglas que prevalecerán en caso de discrepancia:

2.1.1. Tiempo de juego

Se jugarán 8 periodos de 5 minutos a reloj parado. El descanso entre cada periodo será de un minuto, salvo el descanso entre el cuarto y quinto periodo que será de 5 minutos.

En el caso de que se sobrepase el minuto entre periodos por causa de alguno de los dos equipos en cualquier periodo del encuentro, sea cual fuere el motivo, el árbitro actuará de la siguiente manera, **aplicando rigurosamente el procedimiento:**

- 1ª situación: Aviso al entrenador.
- 2ª situación: Pérdida del primer tiempo muerto disponible.
- 3ª situación: Falta Técnica (C) al Entrenador.
- 4ª situación: Falta Técnica (C) al Entrenador (siendo descalificado en el caso de ser la 2 FT)

2.1.2. Composición de equipos

El número mínimo de jugadores/as para disputar el encuentro es ocho (8).

Si el equipo inscribe menos de 8 jugadores/as, es decir 5, 6 o 7, el partido se celebrará.

En el caso de ser menos de 5 jugadores/as para iniciar el encuentro, el partido no se celebrará.

Se informará, en ambos casos, en el dorso del acta de tal incidencia, siendo los Organismos Disciplinarios los que determinen la sanción correspondiente.

2.1.3. Alineación de jugadores/as por periodos y sustituciones

Cada jugador/a debe jugar **al menos dos periodos completos durante los seis primeros periodos**, entendiéndose como periodo completo desde que se inicia el periodo hasta que finaliza, salvo las siguientes excepciones:

- Jugador/a lesionado: Un jugador/a que no finalice un periodo por lesión, se considera que ha jugado un periodo completo. No existe obligación de ser sustituido si recibe asistencia, siempre y cuando el juego no se detenga por más de dos minutos. Si es sustituido/a no podrá volver a jugar en el periodo en que se lesionó.
- Jugador/a descalificado: Un jugador/a que no finalice un periodo porque ha sido descalificado, se considera que ha jugado un periodo completo.
- Jugador/a comete cinco faltas personales: Un jugador/a que no finaliza un periodo por haber cometido cinco faltas personales, se considera que ha jugado un periodo completo.
- Al jugador/a que sustituye al jugador/a lesionado/a, descalificado/a o eliminado/a por cinco faltas personales, el periodo jugado no le cuenta como completo.
- **El jugador/a que es sustituido/a** por resultar lesionado, descalificado o eliminado por cinco faltas personales en su primer periodo disputado NO será causa de alineación indebida para su equipo por no cumplir la norma de no haber disputado dos periodos completos en los cinco primeros. Este hecho deberá ser reflejado en el dorso del acta por el árbitro.

Cada jugador/a deberá permanecer en el banco de sustitutos durante dos periodos completos en los seis primeros periodos, entendiéndose periodo completo desde que se inicia el periodo hasta que finaliza, SIN EXCEPCIONES.

En el caso de que en alguno de los periodos en los que NO están contempladas las sustituciones, cuando uno o varios jugador/a/s no pueda/n continuar jugando en el periodo por haberse lesionado, o por haber sido expulsado/a/s del terreno de juego al cometer la quinta falta o al ser sancionado/a/s con una falta descalificante, será OBLIGATORIO que sean sustituido/a/s siempre que se disponga de sustituto/a/s habilitado/a/s para jugar en ese periodo.

Se entiende como jugador/a habilitado/a para jugar un periodo, cumplir la siguiente condición: Aquel jugador/a que participando en dicho periodo cumple la norma de permanecer en el banco de sustitutos durante dos periodos completos en los seis primeros periodos.

En el caso de que un equipo no disponga de jugadores/as habilitado/a/s para realizar la sustitución podrá finalizar el periodo con menos de cinco jugadores/as (mínimo 2). **Esta circunstancia se comunicará obligatoriamente al dorso del acta del encuentro.**

Si al inicio de un periodo, un equipo que ha cumplido con el número mínimo de jugadores/as inscritos/as en el acta, no dispone de 5 jugadores/as habilitados/as para iniciar un periodo podrá disputarlo con menos de cinco jugadores/as (mínimo 2). **Esta circunstancia se comunicará obligatoriamente al dorso del acta del encuentro.**

NO está permitido hacer sustituciones durante los seis primeros periodos SALVO:

- Sustituir jugador/a lesionado/a.
- Sustituir jugador/a descalificado/a.
- Sustituir jugador/a que haya cometido cinco faltas personales.

El jugador/a sustituto/a en cualquier caso se anotará en el acta con un redondel en la casilla correspondiente.

El entrenador deberá confirmar a la mesa el cinco inicial en cada periodo, dentro del tiempo establecido como descanso entre periodos. Caso de que los jugador/a/s en el campo no coincidan con el cinco dado y el error se descubra después de iniciarse el periodo, el entrenador será sancionado con falta técnica en el momento que se descubra el error. El jugador/a que actúa indebidamente debe de ser sustituido/a, contando el periodo como jugado para los dos jugadores/as.

2.1.4. Tiempos muertos

La concesión de tiempos muertos será de la siguiente forma:

- Un tiempo muerto registrado puede ser concedido en cualquier momento durante la primera mitad (primer, segundo, tercer y cuarto periodo).
- Un tiempo muerto registrado puede ser concedido en cualquier momento durante la segunda mitad (quinto, sexto, séptimo y octavo periodo).
- Un tiempo muerto registrado durante cada periodo extra.
- El tiempo muerto registrado no utilizado no podrá trasladarse a la segunda parte o periodo extra. El equipo que recibe canasta podrá solicitar tiempo muerto.

2.1.5. Tiros libres

Se lanzarán dos tiros libres cuando se sobrepase la 4ª falta por equipo en el acumulado de los periodos 1º y 2º; 3º y 4º; 5º y 6º; 7º y 8º, lo que indica que al inicio de los periodos 1º, 3º, 5º y 7º se iniciará la cuenta de faltas de equipo desde cero. Para los periodos extras serán acumulativas las del último periodo jugado.

2.1.6. Tiros de 3 puntos

La zona de tiro de tres puntos estará a 6,25 metros de la canasta.

2.1.7. Área restringida

Se permite indistintamente el área trapezoidal y la rectangular.

2.1.8. Semicírculo de no carga

No se aplicará la regla del semicírculo

2.1.9. Actuación del árbitro

No tocará el balón salvo al señalar una falta.

El tiempo sólo se detendrá si el balón se desplaza lejos a criterio del árbitro.

2.2. REGLAMENTO ESPECÍFICO MINIBASKET (ALEVÍN Y BENJAMÍN)

A todos los efectos se aplicarán las Reglas Oficiales de Baloncesto aprobadas por la FIBA, a las cuales se añadirán las siguientes reglas que prevalecerán en caso de discrepancia:

2.2.1. Tiempo de juego

Se jugarán 6 periodos. Sólo el primero se iniciará con salto entre dos. El resto de periodos y periodos extras se iniciarán con saque desde la prolongación de la línea de medio campo, enfrente de la mesa de anotadores, atendiendo a la regla de la alternancia.

El tiempo de juego de cada periodo será de 7 minutos a reloj corrido y 1 minuto, el último de cada periodo, a reloj parado., excepto en el octavo periodo en el que el tiempo será de 5 minutos a reloj corrido y los 3 últimos a reloj parado. Los periodos extras tendrán una duración de 5 minutos a reloj parado.

Habrà un descanso de 1 minuto entre periodos, excepto entre el 3^{er} y 4^o periodo que será de 5 minutos. En el caso de que se sobrepase el minuto entre periodos por causa de alguno de los dos equipos en cualquier periodo del encuentro, sea cual fuere el motivo, el árbitro actuará de la siguiente manera, **aplicando rigurosamente el procedimiento:**

- 1^a situación: Aviso al entrenador.
- 2^a situación: Pérdida del primer Tiempo Muerto disponible.
- 3^a situación: Falta Técnica (C) al Entrenador.
- 4^a situación: Falta Técnica (C) al Entrenador (siendo descalificado en el caso de ser la 2 FT)

El árbitro no tocará el balón salvo por faltas. El tiempo sólo se detendrá si el balón va muy lejos a criterio del árbitro.

2.2.2. Composición de los equipos

El número mínimo de jugadores/as para disputar el encuentro es nueve (9). Si el equipo inscribe menos de 9 jugadores/as, es decir 5, 6, 7 u 8 el partido se celebrará siempre, indicando el árbitro al dorso del acta esta incidencia (los Organismos Disciplinarios determinarán la sanción correspondiente). En el caso de ser menos de 5 jugadores/as, el partido no se celebrará y se informará, del mismo modo, en el dorso del acta de tal incidencia.

2.2.3. Alineación de jugadores/as por periodos y sustituciones

Cada uno de los jugadores/as inscritos en el acta deberá jugar al menos dos periodos completos y permanecer en el banco dos periodos completos en el transcurso de los

cinco primeros periodos, entendiéndose como periodo completo desde que éste se inicia hasta que finaliza, salvo en las siguientes excepciones:

- Jugador/a Lesionado: Un jugador/a que no finalice un periodo por lesión, se considera que ha jugado un periodo completo. No existe obligación de ser sustituido si se recibe asistencia, siempre y cuando el juego no se detenga por más de dos minutos.
- Jugador/a descalificado: Un jugador/a que no termina un periodo por haber sido descalificado, se considera que ha jugado un periodo completo.
- Jugador/a comete cinco faltas personales: Un jugador/a que no finalice un periodo por haber cometido cinco faltas personales, se considera que ha jugado un periodo completo.
- Al jugador/a que sustituye al jugador/a lesionado, descalificado o eliminado por cinco faltas personales, el periodo jugado no le cuenta como completo.
- El jugador/a que es sustituido por resultar lesionado, descalificado o eliminado por cinco faltas personales en su primer periodo disputado NO será causa de alineación indebida para su equipo por no cumplir la norma de no haber disputado dos periodos completos en los cinco primeros. Este hecho deberá ser reflejado en el dorso del acta por el árbitro.

Solamente se permitirán sustituciones en el 6º periodo, salvo en estas situaciones:

- Sustituir a un jugador/a lesionado (el lesionado no podrá volver a jugar en el mismo periodo en que se produjo la lesión). Se informará al dorso del acta de esta incidencia.
- Sustituir a un jugador/a descalificado.
- Sustituir a un jugador/a eliminado por cinco faltas.

El jugador/a sustituto en cualquier caso se anotará en el acta con un redondel en la casilla correspondiente.

En el caso de que en alguno de los periodos en los que NO están contempladas las sustituciones, cuando uno o varios jugador/a/s no pueda/n continuar jugando en el periodo por haberse lesionado, o por haber sido expulsados del terreno de juego al cometer la quinta falta o al ser sancionados con una falta descalificante, será OBLIGATORIO que sean sustituidos siempre que se disponga de sustitutos habilitados para jugar en ese periodo.

Se entiende como jugador/a habilitado para jugar un periodo, cumplir la siguiente condición: Aquel jugador/a que participando en dicho periodo cumple la norma de permanecer en el banco de sustitutos durante dos periodos completos en los cinco primeros periodos.

En el caso de que un equipo no disponga de jugadores/as habilitados para realizar la sustitución podrá finalizar el periodo con menos de cinco jugadores/as (mínimo 2).

Esta circunstancia se comunicará obligatoriamente al dorso del acta del encuentro.

Si al inicio de un periodo, un equipo que ha cumplido con el número mínimo de jugadores/as inscritos en el acta no dispone de 5 jugadores/as habilitados para iniciar un periodo podrá disputarlo con menos de cinco jugadores/as (mínimo 2). **Esta circunstancia se comunicará obligatoriamente al dorso del acta del encuentro.**

El entrenador deberá confirmar a la mesa el cinco inicial en cada periodo, dentro del tiempo establecido como descanso entre periodos. Caso de que los jugadores/as en el campo no coincidan con el cinco dado y el error se descubra después de iniciarse el periodo, el entrenador será sancionado con falta técnica en el momento que se descubra el error. El jugador/a que actúa indebidamente debe de ser sustituido, contando el periodo como jugado para los dos jugadores/as.

2.2.4. Tiempos muertos

Se podrán solicitar dos tiempos muertos en cada una de las partes (2 tiempos por tres periodos). No serán acumulables entre partes. Se podrá solicitar un tiempo muerto por periodo extra.

La duración de los tiempos muertos será de 60 segundos.

2.2.5. Defensas

Se permite cualquier tipo de defensa y en toda la pista con las siguientes restricciones:

- Cuando la diferencia entre dos equipos llegue a los 25 puntos no se permitirá la defensa en pista de ataque. A partir de este momento, si se persiste en la defensa en pista de ataque, se considerará ilegal y se sancionará con falta técnica al entrenador del equipo que la cometa.
- Si un equipo supera en el marcador a otro por una diferencia de 40 puntos o más, el resultado final del encuentro será el que marque en ese momento el acta oficial. Los minutos que resten por jugar no tendrán incidencia ni en el acta ni a efectos clasificatorios con las excepciones:
 - Las faltas se continuarán contabilizando.
 - Si hubiese alguna falta descalificante se trasladará al Comité Deportivo.

2.2.6. Línea de 3 puntos

Cada lanzamiento fuera del área restringida valdrá tres puntos. El jugador/a no pisará ni la línea ni el interior de la zona hasta que el balón haya tocado el aro o entrado a canasta

2.2.7. Actuación del árbitro

No tocará el balón salvo al señalar una falta. El tiempo sólo se detendrá si el balón se desplaza lejos a criterio del árbitro.

2.2.8. Área restringida

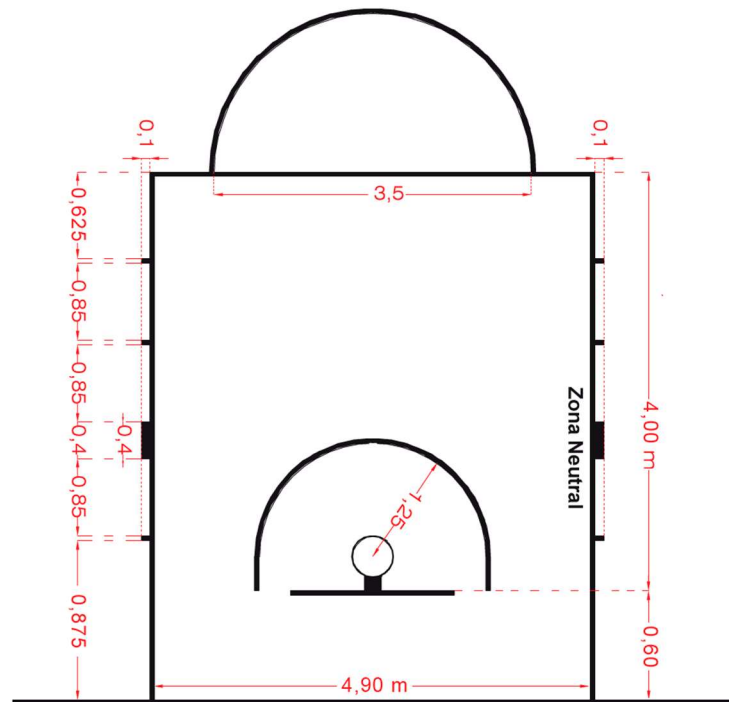

2.2.9. Regla del semicírculo de no carga

No se aplicará la regla del semicírculo de no carga en minibasket, no siendo obligatorio tener pintado sobre el terreno de juego la línea correspondiente.

2.2.10. Medidas del campo de minibasket

Las medidas del campo de minibasket son las de la pista oficial de baloncesto, es decir 28x15 metros, permitiendo también las siguientes medidas en las categorías de alevín y de benjamín:

- 26x14 metros
- 24x13 metros
- 22x12 metros

3. CALENDARIOS Y SISTEMAS DE COMPETICIÓN

3.1. SISTEMA DE COMPETICIÓN BENJAMÍN

3.1.1. Composición y participación

El campeonato **Benjamín** tiene una participación de **62 equipos**.

3.1.2. Forma de juego

La competición se disputará en dos fases.

3.1.2.1. 1ª Fase

Los 62 equipos se distribuirán en **11 grupos de 6 equipos: 7 grupos de 6 equipos y 4 grupos de 5 equipos**, disputándose una liga a doble vuelta en cada grupo.

3.1.2.2. 2ª Fase

El **nivel 1**, de 16 equipos, lo compondrán los primeros clasificados y los 5 mejores segundos clasificados de los grupos de la 1ª Fase. Se configurará con **2 grupos de 8 equipos** que disputarán una liga a doble vuelta en cada grupo.

El **nivel 2**, de 16 equipos, lo compondrán el resto de los segundos clasificados (6), más los 10 mejores terceros clasificados de los grupos de la 1ª Fase. Se configurará con **2 grupos de 8 equipos** que disputarán una liga a doble vuelta en cada grupo.

El **nivel 3**, de 30 equipos, lo compondrán el resto de los equipos. Se distribuirán en **4 grupos de 8 equipos: 2 grupos de 8 equipos y 2 grupos de 7 equipos**, que disputarán una liga a doble vuelta en cada grupo.

3.1.3. Calendario Benjamín

Octubre								Noviembre								Diciembre							
Lu	Ma	Mi	Ju	Vi	Sá	Do		Lu	Ma	Mi	Ju	Vi	Sá	Do		Lu	Ma	Mi	Ju	Vi	Sá	Do	
						1				1	2	3	4	5						1	2	3	
2	3	4	5	6	7	8		6	7	8	9	10	11	12		4	5	6	7	8	9	10	
9	10	11	12	13	14	15		13	14	15	16	17	18	19		11	12	13	14	15	16	17	
16	17	18	19	20	21	22		20	21	22	23	24	25	26		18	19	20	21	22	23	24	
23	24	25	26	27	28	29		27	28	29	30					25	26	27	28	29	30	31	
30	31																						
Enero								Febrero								Marzo							
Lu	Ma	Mi	Ju	Vi	Sá	Do		Lu	Ma	Mi	Ju	Vi	Sá	Do		Lu	Ma	Mi	Ju	Vi	Sá	Do	
1	2	3	4	5	6	7					1	2	3	4						1	2	3	
8	9	10	11	12	13	14		5	6	7	8	9	10	11		4	5	6	7	8	9	10	
15	16	17	18	19	20	21		12	13	14	15	16	17	18		11	12	13	14	15	16	17	
22	23	24	25	26	27	28		19	20	21	22	23	24	25		18	19	20	21	22	23	24	
29	30	31						26	27	28	29					25	26	27	28	29	30	31	
Abril								Mayo								Junio							
Lu	Ma	Mi	Ju	Vi	Sá	Do		Lu	Ma	Mi	Ju	Vi	Sá	Do		Lu	Ma	Mi	Ju	Vi	Sá	Do	
1	2	3	4	5	6	7				1	2	3	4	5							1	2	
8	9	10	11	12	13	14		6	7	8	9	10	11	12		3	4	5	6	7	8	9	
15	16	17	18	19	20	21		13	14	15	16	17	18	19		10	11	12	13	14	15	16	
22	23	24	25	26	28	28		20	21	22	23	24	25	26		17	18	19	20	21	22	23	
29	30							27	28	29	30	31				24	25	26	27	28	29	30	

	Fase 1
	Fase 2

3.2. SISTEMA COMPETICIÓN ALEVIN

3.2.1. Composición y participación

El campeonato **Alevín** tiene una participación de **69 equipos**.

3.2.2. Forma DE JUEGO

La competición se disputará en tres fases.

3.2.2.1. 1ª Fase

Los 69 equipos se distribuirán en **12 grupos de 6 equipos: 9 grupos de 6 equipos y 3 grupos de 5 equipos**, disputándose una liga a doble vuelta en cada grupo.

3.2.2.2. 2ª Fase

Los equipos se distribuirán en **tres niveles de competición**.

Los equipos se distribuirán en **tres niveles de competición**.

El nivel 1, de 24 equipos, lo compondrán los primeros y segundos clasificados de cada uno de los grupos de la 1ª Fase. Quedará configurado con **3 grupos de 8 equipos**, que disputarán una liga a doble vuelta en cada grupo.

El nivel 2, de 24 equipos, lo compondrán los terceros y cuartos clasificados de cada uno de los grupos de la 1ª Fase. Se configurarán con **3 grupos de 8 equipos**, que disputarán una liga a doble vuelta en cada uno de los grupos.

El nivel 3, de 21 equipos, lo compondrán el resto de los equipos. Se distribuirán en **3 grupos de 8 equipos: 3 grupos de 7 equipos**, que disputarán una liga a doble vuelta en cada uno de los grupos.

3.2.2.3. 3ª Fase

Los primeros clasificados de los tres grupos del Nivel 1 y el mejor segundo disputarán una eliminatoria de semifinales, a partido único. Con posterioridad, se jugará una final y un partido por el tercer y cuarto puesto, siempre a partido único. Se realizará sorteo para determinar cuáles son los cruces en semifinales y determinar qué equipo juega como local en cada eliminatoria, teniendo en cuenta que, en el cruce entre un primer y un segundo clasificado, el local de dicha eliminatoria será siempre el primer clasificado.



3.2.3. Calendario Alevín

Octubre							Noviembre							Diciembre						
Lu	Ma	Mi	Ju	Vi	Sá	Do	Lu	Ma	Mi	Ju	Vi	Sá	Do	Lu	Ma	Mi	Ju	Vi	Sá	Do
						1			1	2	3	4	5					1	2	3
2	3	4	5	6	7	8	6	7	8	9	10	11	12	4	5	6	7	8	9	10
9	10	11	12	13	14	15	13	14	15	16	17	18	19	11	12	13	14	15	16	17
16	17	18	19	20	21	22	20	21	22	23	24	25	26	18	19	20	21	22	23	24
23	24	25	26	27	28	29	27	28	29	30				25	26	27	28	29	30	31
30	31																			

Enero							Febrero							Marzo						
Lu	Ma	Mi	Ju	Vi	Sá	Do	Lu	Ma	Mi	Ju	Vi	Sá	Do	Lu	Ma	Mi	Ju	Vi	Sá	Do
1	2	3	4	5	6	7				1	2	3	4					1	2	3
8	9	10	11	12	13	14	5	6	7	8	9	10	11	4	5	6	7	8	9	10
15	16	17	18	19	20	21	12	13	14	15	16	17	18	11	12	13	14	15	16	17
22	23	24	25	26	27	28	19	20	21	22	23	24	25	18	19	20	21	22	23	24
29	30	31					26	27	28	29				25	26	27	28	29	30	31

Abril							Mayo							Junio						
Lu	Ma	Mi	Ju	Vi	Sá	Do	Lu	Ma	Mi	Ju	Vi	Sá	Do	Lu	Ma	Mi	Ju	Vi	Sá	Do
1	2	3	4	5	6	7			1	2	3	4	5						1	2
8	9	10	11	12	13	14	6	7	8	9	10	11	12	3	4	5	6	7	8	9
15	16	17	18	19	20	21	13	14	15	16	17	18	19	10	11	12	13	14	15	16
22	23	24	25	26	28	28	20	21	22	23	24	25	26	17	18	19	20	21	22	23
29	30						27	28	29	30	31			24	25	26	27	28	29	30

	Fase 1
	Fase 2
	Fase 3

3.3. SISTEMA DE COMPETICIÓN INFANTIL

3.3.1. Composición y participación

El campeonato **Infantil** tiene una participación de **44 equipos**.

3.3.2. Forma de juego

La competición se disputará en tres fases.

3.3.3. 1ª Fase

Los 44 equipos se distribuirán en **8 grupos de 6 equipos: 4 grupos de 6 equipos y 4 grupos de 5 equipos**, disputándose una liga a doble vuelta en cada grupo.

3.3.4. 2ª Fase

El nivel 1, de 16 equipos, lo compondrán los primeros y segundos clasificados de los grupos de la 1ª Fase. Quedará configurado **en 2 grupos de 8 equipos**, disputándose una liga a doble vuelta.

El nivel 2, de 16 equipos, lo compondrán los terceros y cuartos clasificados de los grupos de la 1ª Fase. Se configurará con **2 grupos de 8 equipos**, que disputarán una liga a doble vuelta.

El nivel 3, de 12 equipos, lo compondrán el resto de los equipos. Quedará configurado en **2 grupos de 8 equipos: 2 grupos de 6 equipos**, que disputarán una liga a doble vuelta.

3.3.4.1. 3ª Fase

Los primeros y segundos clasificados de los dos grupos del Nivel 1 disputarán una eliminatoria de semifinales, a un único partido. Con posterioridad, se jugará una final y un partido por el tercer y cuarto puesto, siempre a partido único. En el cruce entre un primer y un segundo clasificado, el local de dicha eliminatoria será siempre el primer clasificado.



3.3.5. Calendario Infantil

Octubre							Noviembre							Diciembre						
Lu	Ma	Mi	Ju	Vi	Sá	Do	Lu	Ma	Mi	Ju	Vi	Sá	Do	Lu	Ma	Mi	Ju	Vi	Sá	Do
						1			1	2	3	4	5					1	2	3
2	3	4	5	6	7	8	6	7	8	9	10	11	12	4	5	6	7	8	9	10
9	10	11	12	13	14	15	13	14	15	16	17	18	19	11	12	13	14	15	16	17
16	17	18	19	20	21	22	20	21	22	23	24	25	26	18	19	20	21	22	23	24
23	24	25	26	27	28	29	27	28	29	30				25	26	27	28	29	30	31
30	31																			

Enero							Febrero							Marzo						
Lu	Ma	Mi	Ju	Vi	Sá	Do	Lu	Ma	Mi	Ju	Vi	Sá	Do	Lu	Ma	Mi	Ju	Vi	Sá	Do
1	2	3	4	5	6	7				1	2	3	4					1	2	3
8	9	10	11	12	13	14	5	6	7	8	9	10	11	4	5	6	7	8	9	10
15	16	17	18	19	20	21	12	13	14	15	16	17	18	11	12	13	14	15	16	17
22	23	24	25	26	27	28	19	20	21	22	23	24	25	18	19	20	21	22	23	24
29	30	31					26	27	28	29				25	26	27	28	29	30	31

Abril							Mayo							Junio						
Lu	Ma	Mi	Ju	Vi	Sá	Do	Lu	Ma	Mi	Ju	Vi	Sá	Do	Lu	Ma	Mi	Ju	Vi	Sá	Do
1	2	3	4	5	6	7			1	2	3	4	5						1	2
8	9	10	11	12	13	14	6	7	8	9	10	11	12	3	4	5	6	7	8	9
15	16	17	18	19	20	21	13	14	15	16	17	18	19	10	11	12	13	14	15	16
22	23	24	25	26	28	28	20	21	22	23	24	25	26	17	18	19	20	21	22	23
29	30						27	28	29	30	31			24	25	26	27	28	29	30

	Fase 1
	Fase 2
	Fase 3

3.4. SISTEMA DE COMPETICIÓN CADETE MIXTO

3.4.1. Composición y participación

El campeonato Cadete Mixto tiene una participación de **22 equipos**.

3.4.2. Forma de juego

La competición se disputará en dos fases. **La clasificación final del único grupo de nivel 1 determinará el cuadro de honor de esta categoría.**

3.4.2.1. 1ª Fase

Los 22 equipos se distribuirán en 4 grupos de 6 equipos: **2 grupos de 6 equipos y 2 grupos de 5 equipos**, disputándose una liga a doble vuelta en cada grupo.

3.4.2.2. 2ª Fase

El nivel 1, de 8 equipos, lo compondrán los primeros y segundos clasificados de los grupos de la 1ª Fase. Quedará configurado **en 1 grupo de 8 equipos**, disputándose una liga a doble vuelta.

El nivel 2, de 8 equipos, lo compondrán los terceros y cuartos clasificados de los grupos de la 1ª Fase. Se configurará con **1 grupo de 8 equipos**, que disputarán una liga a doble vuelta.

El nivel 3, de 6 equipos, lo compondrán el resto de los equipos. Quedará configurado en **1 grupo de 8 equipos: 1 grupo de 6 equipos**, que disputarán una liga a doble vuelta.

3.4.3. Calendario Cadete Mixto

Octubre							Noviembre							Diciembre						
Lu	Ma	Mi	Ju	Vi	Sá	Do	Lu	Ma	Mi	Ju	Vi	Sá	Do	Lu	Ma	Mi	Ju	Vi	Sá	Do
						1			1	2	3	4	5					1	2	3
2	3	4	5	6	7	8	6	7	8	9	10	11	12	4	5	6	7	8	9	10
9	10	11	12	13	14	15	13	14	15	16	17	18	19	11	12	13	14	15	16	17
16	17	18	19	20	21	22	20	21	22	23	24	25	26	18	19	20	21	22	23	24
23	24	25	26	27	28	29	27	28	29	30				25	26	27	28	29	30	31
30	31																			
Enero							Febrero							Marzo						
Lu	Ma	Mi	Ju	Vi	Sá	Do	Lu	Ma	Mi	Ju	Vi	Sá	Do	Lu	Ma	Mi	Ju	Vi	Sá	Do
1	2	3	4	5	6	7				1	2	3	4					1	2	3
8	9	10	11	12	13	14	5	6	7	8	9	10	11	4	5	6	7	8	9	10
15	16	17	18	19	20	21	12	13	14	15	16	17	18	11	12	13	14	15	16	17
22	23	24	25	26	27	28	19	20	21	22	23	24	25	18	19	20	21	22	23	24
29	30	31					26	27	28	29				25	26	27	28	29	30	31
Abril							Mayo							Junio						
Lu	Ma	Mi	Ju	Vi	Sá	Do	Lu	Ma	Mi	Ju	Vi	Sá	Do	Lu	Ma	Mi	Ju	Vi	Sá	Do
1	2	3	4	5	6	7			1	2	3	4	5						1	2
8	9	10	11	12	13	14	6	7	8	9	10	11	12	3	4	5	6	7	8	9
15	16	17	18	19	20	21	13	14	15	16	17	18	19	10	11	12	13	14	15	16
22	23	24	25	26	28	28	20	21	22	23	24	25	26	17	18	19	20	21	22	23
29	30						27	28	29	30	31			24	25	26	27	28	29	30

	Fase 1
	Fase 2

3.5. SISTEMA DE COMPETICIÓN JUVENIL MIXTO

3.5.1. Composición y participación

El campeonato Juvenil Mixto tiene una participación de **8 equipos**.

3.5.2. Forma de juego

La competición se disputará en una fase. **La clasificación final del único grupo determinará el cuadro de honor de esta categoría.**

3.5.2.1. Fase Única

Los 8 equipos se distribuirán en un **único grupo de 8 equipos**, disputándose una liga a triple vuelta.

3.5.3. Calendario de competición Juvenil Mixto

Octubre							Noviembre							Diciembre							
Lu	Ma	Mi	Ju	Vi	Sá	Do	Lu	Ma	Mi	Ju	Vi	Sá	Do	Lu	Ma	Mi	Ju	Vi	Sá	Do	
					1	2			1	2	3	4	5	6				1	2	3	4
3	4	5	6	7	8	9	7	8	9	10	11	12	13	5	6	7	8	9	10	11	
10	11	12	13	14	15	16	14	15	16	17	18	19	20	12	13	14	15	16	17	18	
17	18	19	20	21	22	23	21	22	23	24	25	26	27	19	20	21	22	23	24	25	
24	25	26	27	28	29	30								26	27	28	29	30	31		
31																					
Enero							Febrero							Marzo							
Lu	Ma	Mi	Ju	Vi	Sá	Do	Lu	Ma	Mi	Ju	Vi	Sá	Do	Lu	Ma	Mi	Ju	Vi	Sá	Do	
						1			1	2	3	4	5			1	2	3	4	5	
2	3	4	5	6	7	8	6	7	8	9	10	11	12	6	7	8	9	10	11	12	
9	10	11	12	13	14	15	13	14	15	16	17	18	19	13	14	15	16	17	18	19	
16	17	18	19	20	21	22	20	21	22	23	24	25	26	20	21	22	23	24	25	26	
23	24	25	26	27	28	29	27	28						27	28	29	30	31			
30	31																				
Abril							Mayo							Junio							
Lu	Ma	Mi	Ju	Vi	Sá	Do	Lu	Ma	Mi	Ju	Vi	Sá	Do	Lu	Ma	Mi	Ju	Vi	Sá	Do	
					1	2	1	2	3	4	5	6	7				1	2	3	4	
3	4	5	6	7	8	9	8	9	10	11	12	13	14	5	6	7	8	9	10	11	
10	11	12	13	14	15	16	15	16	17	18	19	20	21	12	13	14	15	16	17	18	
17	18	19	20	21	22	23	22	23	24	25	26	27	28	19	20	21	22	23	24	25	
24	25	26	27	28	29	30	29	30	31					26	27	28	29	30			

	Vuelta 1
	Vuelta 2
	Vuelta 3

3.6. SISTEMA DE COMPETICIÓN JUVENIL FEMENINO

3.6.1. Composición y participación

El campeonato Juvenil Femenino tiene una participación de **8 equipos**.

3.6.2. Forma de juego

La competición se disputará en una fase. **La clasificación final del único grupo determinará el cuadro de honor de esta categoría.**

3.6.2.1. Fase única

Los 8 equipos se distribuirán en un **único grupo de 8 equipos**, disputándose una liga a triple vuelta.

3.6.3. Calendario de competición Juvenil Mixto

Octubre							Noviembre							Diciembre							
Lu	Ma	Mi	Ju	Vi	Sá	Do	Lu	Ma	Mi	Ju	Vi	Sá	Do	Lu	Ma	Mi	Ju	Vi	Sá	Do	
					1	2			1	2	3	4	5	6				1	2	3	4
3	4	5	6	7	8	9	7	8	9	10	11	12	13	5	6	7	8	9	10	11	
10	11	12	13	14	15	16	14	15	16	17	18	19	20	12	13	14	15	16	17	18	
17	18	19	20	21	22	23	21	22	23	24	25	26	27	19	20	21	22	23	24	25	
24	25	26	27	28	29	30								26	27	28	29	30	31		
31																					
Enero							Febrero							Marzo							
Lu	Ma	Mi	Ju	Vi	Sá	Do	Lu	Ma	Mi	Ju	Vi	Sá	Do	Lu	Ma	Mi	Ju	Vi	Sá	Do	
						1			1	2	3	4	5			1	2	3	4	5	
2	3	4	5	6	7	8	6	7	8	9	10	11	12	6	7	8	9	10	11	12	
9	10	11	12	13	14	15	13	14	15	16	17	18	19	13	14	15	16	17	18	19	
16	17	18	19	20	21	22	20	21	22	23	24	25	26	20	21	22	23	24	25	26	
23	24	25	26	27	28	29	27	28						27	28	29	30	31			
30	31																				
Abril							Mayo							Junio							
Lu	Ma	Mi	Ju	Vi	Sá	Do	Lu	Ma	Mi	Ju	Vi	Sá	Do	Lu	Ma	Mi	Ju	Vi	Sá	Do	
					1	2	1	2	3	4	5	6	7				1	2	3	4	
3	4	5	6	7	8	9	8	9	10	11	12	13	14	5	6	7	8	9	10	11	
10	11	12	13	14	15	16	15	16	17	18	19	20	21	12	13	14	15	16	17	18	
17	18	19	20	21	22	23	22	23	24	25	26	27	28	19	20	21	22	23	24	25	
24	25	26	27	28	29	30	29	30	31					26	27	28	29	30			

	Vuelta 1
	Vuelta 2
	Vuelta 3

4. ESTADÍSTICAS Y LISTADOS DE PARTICIPACIÓN

4.1. NÚMERO DE EQUIPOS PARTICIPANTES

CATEGORÍA	EQUIPOS
Benjamín	62
Alevín	69
Infantil	44
Cadete Mixto	22
Juvenil Mixto	8
Juvenil Femenino	8
TOTAL	213

4.2. LISTADO DE EQUIPOS PARTICIPANTES

Entidad	Equipo	Categoría
46000506	C.B. BENETUSSER	INFANTIL
46000507	C.B. BENETUSSER	JUVENIL MIX
46001200	EL PILAR B M	BENJAMÍN
46001202	EL PILAR C F	BENJAMÍN
46001203	EL PILAR A M	BENJAMÍN
46001207	EL PILAR B F	BENJAMÍN
46001226	EL PILAR E F	ALEVÍN
46001227	EL PILAR B M	INFANTIL
46002501	CD DON BOSCO D	BENJAMÍN
46002502	CD DON BOSCO	INFANTIL
46002503	ATLÉTICO SALESIANOS	BENJAMÍN
46002506	CD DON BOSCO D	JUVENIL MIX
46002634	NB TORRENT E	CADETE
46003101	VEDRUNA TABERNES 12	ALEVÍN
46003103	VEDRUNA C.B. TABERNES BLANQUES	BENJAMÍN
46003105	VEDRUNA TABERNES 13	ALEVÍN
46004200	C.B. SILLA B	BENJAMÍN
46004602	WEIDNER IBÉRICA ALGINET	JUVENIL FEM
46005503	PICKEN CLARET VERDE	BENJAMÍN
46005505	PICKEN CLARET AZUL F	BENJAMÍN
46005900	CB. VINALESA	INFANTIL
46005901	CB. VINALESA A	ALEVÍN
46005902	CB. VINALESA B	ALEVÍN
46005907	C.B. VINALESA	CADETE
46005908	C.B. VINALESA	JUVENIL FEM
46008500	COL. SAGRADA FAMILIA HDC	ALEVÍN
46009001	MELIANA BON LLOC CAD B	CADETE
46009006	MELIANA BON LLOC ALV B	ALEVÍN
46009301	CBCA JUVENIL	JUVENIL FEM
46009302	CBCA ALEVIN	ALEVÍN

46009303	CBCA INFANTIL A 2010	INFANTIL
46009304	CBCA INFANTIL B 2011	INFANTIL
46009305	CBCA CADETE MASCULINO	CADETE
46009306	CBCA BENJAMIN	BENJAMÍN
46009901	MARISTAS C F	ALEVÍN
46009904	MARISTAS BLANCO F	BENJAMÍN
46009905	MARISTAS AZUL F	BENJAMÍN
46009908	MARISTAS C MAS.	INFANTIL
46010401	INMACULADO CORAZÓN DE MARÍA A	INFANTIL
46010402	INMACULADO CORAZÓN DE MARÍA F	ALEVÍN
46010403	INMACULADO CORAZÓN DE MARÍA A	BENJAMÍN
46010404	INMACULADO CORAZÓN DE MARÍA M	ALEVÍN
46012203	C.D. BALONCESTO PENYA ROJA	BENJAMÍN
46012204	C.D. BALONCESTO PENYA ROJA	ALEVÍN
46012205	C.D. BALONCESTO PENYA ROJA	INFANTIL
46014003	E.D.M. PICASSENT	ALEVÍN
46014004	EEM PICASSENT	BENJAMÍN
46014405	IES VICENTA FERRER - PETRAHER	CADETE
46014408	IES VICENTA FERRER - PETRAHER	INFANTIL
46014411	ACADEMIA PETRAHER SDE	BENJAMÍN
46014413	ACADEMIA PETRAHER SDE	INFANTIL
46014414	ACADEMIA PETRAHER B	BENJAMÍN
46014415	ACADEMIA PETRAHER SDE A	ALEVÍN
46014416	IES VICENTA FERRER - PETRAHER	JUVENIL MIX
46014420	ACADEMIA PETRAHER SDE B	ALEVÍN
46014421	ACADEMIA PETRAHER C	BENJAMÍN
46015002	C.B. BARRIO DEL CRISTO	INFANTIL
46015003	C.B. BARRIO DEL CRISTO	JUVENIL MIX
46015800	CEB PUÇOL BLAU	INFANTIL
46015801	CEB PUÇOL BLAU	BENJAMÍN
46015802	CEB PUÇOL BLAU	ALEVÍN
46015803	CEB PUÇOL BLAU	CADETE
46016200	SAN PEDRO PASCUAL 2015	BENJAMÍN
46016201	SAN PEDRO PASCUAL JUVENIL FEM	JUVENIL FEM
46016203	SAN PEDRO PASCUAL INFANTIL AYTO	INFANTIL
46016204	SAN PEDRO PASCUAL ALEVIN AYTO	ALEVÍN
46020100	COLEGIO DIOCESANO SAN JUAN BOSCO	CADETE
46020101	COLEGIO DIOCESANO SAN JUAN BOSCO	ALEVÍN
46020102	COLEGIO DIOCESANO SAN JUAN BOSCO	INFANTIL
46020103	COLEGIO DIOCESANO SAN JUAN BOSCO AZUL	CADETE
46020104	COLEGIO DIOCESANO SAN JUAN BOSCO	JUVENIL MIX
46020200	COLEGIO EL VEDAT - INFANTIL	INFANTIL
46020201	COLEGIO EL VEDAT - ALEVÍN	ALEVÍN
46020202	COLEGIO EL VEDAT - BENJAMÍN	BENJAMÍN
46020500	CD SAOFS JESÚS MARÍA	INFANTIL
46020501	CD SAOFS JESÚS MARÍA B	BENJAMÍN

46020502	CD SAOFS JESÚS MARÍA B	ALEVÍN
46020503	CD SAOFS JESÚS MARÍA A	ALEVÍN
46020504	CD SAOFS JESÚS MARÍA A	BENJAMÍN
46021200	COLEGIO EL ARMELAR	CADETE
46023500	CD ESCLAVAS 2 ESO	INFANTIL
46023501	CD ESCLAVAS	ALEVÍN
46023502	CD ESCLAVAS 4TO	BENJAMÍN
46023503	CD ESCLAVAS 3ERO	BENJAMÍN
46023504	CD ESCLAVAS 1 ESO	INFANTIL
46023506	CD ESCLAVAS	JUVENIL FEM
46024100	CEU SAN PABLO	ALEVÍN
46024101	CEU SAN PABLO	INFANTIL
46024801	CUMBRES SCHOOL	INFANTIL
46025200	CD GRAN ASOCIACION AZUL	BENJAMÍN
46025201	CD GRAN ASOCIACION BLANCO	ALEVÍN
46025202	CD GRAN ASOCIACION AZUL	ALEVÍN
46025203	CD GRAN ASOCIACION	INFANTIL
46025204	CD GRAN ASOCIACION BLANCO	BENJAMÍN
46025206	CD GRAN ASOCIACION F	JUVENIL FEM
46025207	GRAN ASOCIACIÓN BLANCO	JUVENIL MIX
46027502	JESUITAS F AZUL	BENJAMÍN
46027503	JESUITAS M BLANCO	BENJAMÍN
46028300	CD PIO XII ALEVIN A	ALEVÍN
46028301	CD PIO XII ALEVIN B	ALEVÍN
46028302	CD PIO XII BENJAMIN	BENJAMÍN
46028900	NATIVIDAD	ALEVÍN
46028901	NATIVIDAD	INFANTIL
46031200	TRINITARIAS VALENCIA	ALEVÍN
46031201	TRINITARIAS VALENCIA	BENJAMÍN
46031600	CEIP L'AMISTAT	ALEVÍN
46032300	CB ELISEO VIDAL 2012	ALEVÍN
46032301	CB ELISEO VIDAL 2013	ALEVÍN
46032303	CB ELISEO VIDAL	BENJAMÍN
46034000	CEIP RODRIGUEZ FORNOS	ALEVÍN
46034001	CEIP RODRIGUEZ FORNOS	BENJAMÍN
46034304	BASQUET COMENIUS AZUL	ALEVÍN
46034307	BASQUET COMENIUS ROSA	ALEVÍN
46034309	BASQUET COMENIUS ROSA	BENJAMÍN
46034310	BASQUET COMENIUS AZUL	BENJAMÍN
46036400	PUREZA DE MARIA CID	BENJAMÍN
46039800	C.D.J. COLLVERT	JUVENIL MIX
46042000	BENIBASKET 46020	BENJAMÍN
46045400	CEIP MONTEOLIVETE	ALEVÍN
46047300	ESCLAVAS DE MARIA BLANCO	BENJAMÍN
46047301	ESCLAVAS DE MARIA BLANCO	INFANTIL
46047302	ESCLAVAS DE MARIA BLANCO	CADETE

46047304	ESCLAVAS DE MARIA AZUL	BENJAMÍN
46047305	ESCLAVAS DE MARIA AZUL	ALEVÍN
46047306	ESCLAVAS DE MARIA BLANCO	ALEVÍN
46047701	BASKET CE MARNI B	INFANTIL
46047703	BASKET CE MARNI	ALEVÍN
46047704	BASKET CE MARNI A	BENJAMÍN
46047705	BASKET CE MARNI A	INFANTIL
46047900	SALESIANOS S. ANTONIO ABAD B	BENJAMÍN
46047903	SALESIANOS S. ANTONIO ABAD C	ALEVÍN
46047904	SALESIANOS S. ANTONIO ABAD C	BENJAMÍN
46047905	SALESIANOS S. ANTONIO ABAD B	ALEVÍN
46047906	SALESIANOS S. ANTONIO ABAD A	BENJAMÍN
46047907	SALESIANOS S. ANTONIO ABAD A	ALEVÍN
46048100	FUNDACION C.D. DOMINICOS NEGRO	BENJAMÍN
46048101	FUNDACION C.D. DOMINICOS	JUVENIL MIX
46048102	FUNDACION C.D. DOMINICOS	CADETE
46048103	FUNDACION C.D. DOMINICOS BLANCO	BENJAMÍN
46048104	FUNDACION C.D. DOMINICOS NEGRO	ALEVÍN
46048105	FUNDACION C.D. DOMINICOS BLANCO	ALEVÍN
46048106	FUNDACION C.D. DOMINICOS NEGRO	INFANTIL
46048107	FUNDACION C.D. DOMINICOS	INFANTIL
46049600	C.P. LUIS VIVES	ALEVÍN
46050300	SANTA MARIA MARIANISTAS ALBORAIA	INFANTIL
46050301	SANTA MARÍA MARIANISTAS ALBORAYA	BENJAMÍN
46050302	SANTA MARIA MARIANISTAS ALBORAIA	ALEVÍN
46056506	ESTUDIANTES MUSEROS	CADETE
46060100	MARÍA INMACULADA AZUL	INFANTIL
46060101	MARÍA INMACULADA TEATINAS	ALEVÍN
46060906	CD CAXTON COLLEGE AZUL	BENJAMÍN
46060907	CB CAXTON COLLEGE ROJO	BENJAMÍN
46061400	CD FASTA MAT F	ALEVÍN
46061401	CD FASTA MAT MIXTO	ALEVÍN
46061402	CD FASTA MAT MASC	ALEVÍN
46063001	SDB CALASANZ 3 AZUL	BENJAMÍN
46063002	SDB CALASANZ CM	CADETE
46063003	SDB CALASANZ 6F	ALEVÍN
46063004	SDB CALASANZ 6M	ALEVÍN
46063005	SDB CALASANZ 5F	ALEVÍN
46063006	SDB CALASANZ 4	BENJAMÍN
46063007	SDB CALASANZ 5M	ALEVÍN
46063008	SDB CALASANZ 3 NARANJA	BENJAMÍN
46063200	COLEGIO ARGOS	ALEVÍN
46069202	ALEVIN B CEIP CAMPANAR	ALEVÍN
46069203	ALEVIN LUIS BRAILLE	ALEVÍN
46069204	BENJAMIN LUIS BRAILLE	BENJAMÍN
46069205	ALEVIN A CEIP CAMPANAR	ALEVÍN

46069206	INFANTIL A CAMPANAR	INFANTIL
46069208	BENJAMIN GINER DE LOS RÍOS	BENJAMÍN
46069209	ALEVIN GINER DE LOS RÍOS	ALEVÍN
46069210	CADETE A CAMPANAR	CADETE
46069211	CADETE MIXTO CAMPANAR	CADETE
46069212	INFANTIL F CAMPANAR	INFANTIL
46073000	EEMM MASSANASSA BÀSQUET INFANTIL	INFANTIL
46073600	CEIP SANTA TERESA	ALEVÍN
46074400	ALFARA DEL PATRIARCA VERD	ALEVÍN
46074401	ALFARA DEL PATRIARCA ROIG	ALEVÍN
46074402	ALFARA DEL PATRIARCA	BENJAMÍN
46074403	ALFARA DEL PATRIARCA VERD	INFANTIL
46074404	C.E. ALFARA DEL PATRIARCA ROIG	INFANTIL
46075700	BENLLIURE MA ROJO	INFANTIL
46076004	GITICSA LORIGUILLA	BENJAMÍN
46077300	C. P PABLO NERUDA MINIOLIMPIADA	ALEVÍN
46077401	CD TERESIANAS TORRENT	CADETE
46077402	CD TERESIANAS TORRENT	INFANTIL
46078800	NUESTRA SEÑORA DE LOS DESAMPARADOS	CADETE
46078801	NUESTRA SEÑORA DE LOS DESAMPARADOS	INFANTIL
46078802	NUESTRA SEÑORA DE LOS DESAMPARADOS	ALEVÍN
46078803	NUESTRA SEÑORA DE LOS DESAMPARADOS	BENJAMÍN
46079900	C.E. LA FILA ALFAFAR	ALEVÍN
46080600	C.D. MONTE-SION	BENJAMÍN
46081800	MASSALFASSAR AC	JUVENIL FEM
46081801	MASSALFASSAR AC	INFANTIL
46081802	MASSALFASSAR A.C.	ALEVÍN
46081806	MASSALFASSAR ATHLETIC CLUB F.S	CADETE
46082414	FUNDACIÓN VALENCIA BASQUET 2000 MAS	BENJAMÍN
46082415	FUNDACIÓN VALENCIA BASQUET 2000 MAS	INFANTIL
46082418	FUNDACIÓN VALENCIA BASQUET 2000 MAS	CADETE
46082419	FUNDACIÓN VALENCIA BASQUET 2000 MAS	BENJAMÍN
46082421	FUNDACION VALENCIA BASQUET 2000 MAS	ALEVÍN
46082423	FUNDACION VALENCIA BASQUET 2000 MAS	INFANTIL
46082424	CADETE PATRONATO FUNDACION VALENCIA	CADETE
46082426	ALEVIN AZUL PATRONATO FUNDACION VALENCIA B	ALEVÍN
46082427	INFANTIL PATRONATO FUNDACION VALENCIA	INFANTIL
46082430	BENJAMIN PATRONATO FUNDACION VALENCIA	BENJAMÍN
46082432	ALEVIN NARANJA PATRONATO FUNDACION	ALEVÍN
46082500	IVCB MALVARROSA	BENJAMÍN
46082505	IVCB MALVARROSA	JUVENIL FEM
46085500	ATLETIC CLUB NA ROVELLA	CADETE
46097800	COLEGIO DE FOMENTO VILAVELLA	INFANTIL
46097900	POBLA FARNALS	INFANTIL
46097901	POBLA FARNALS	CADETE

5. PRESUPUESTO ECONÓMICO

5.1. PREVISIÓN DE INGRESOS POR INSCRIPCIONES – 55.878 €

El 25 de octubre de 2023 la FDM remite a esta federación el listado de equipos y la composición de los mismos, así como las órdenes pago. Esta cifra se verá incrementada a final de temporada, pero es imposible hacer una previsión.

5.2. GASTOS ADMINISTRATIVOS GENERALES FBCV- 11.000 €

La cantidad que la FDM abonará a la FBCV en concepto de gastos administrativos se mantiene en relación a la anterior temporada.

5.3. GASTOS ARBITRALES – 63.065 €

El Coste del Arbitraje por partido es de **26 €**. El precio por partido aplazado, **9 €**.

Arbitrajes 1ª Fase	1004 partidos* 26 €	26.104 €	
Arbitrajes 2ª Fase	1308 partidos* 26 €	34.008 €	
Arbitrajes 3ª Fase	8 partidos* 26 €	208 €	
Previsión Aplazamientos	305 partidos* 9 €	2.745 €	
	TOTAL		63.065 €

5.4. GASTOS ADMINISTRATIVOS JUEGO LIMPIO- 7.380 €

Son los servicios prestados por el administrativo y el técnico informático de la FBCV, además de los gastos generales asociados al servicio. Se mantiene la cantidad respecto a la temporada pasada.

5.5. GASTOS FORMACIÓN ARBITRAL- 4.480 €

En cuanto a la formación de los árbitros, mantenemos la cantidad de la temporada pasada.

5.6. SALDO- 30.047 €

La FDM deberá abonar a la FBCV 30.047 euros como resultado de la diferencia entre ingresos y gastos a la finalización de la temporada.