CAMPEONATO DE ESPAÑA JUNIOR
Trofeo "GENERAL QUEREJETA"
TEMPORADA 1975-1976
Fase Final – Vinaròs (Castellón)

Objetivo

Este trabajo nace con una única finalidad: conservar la memoria de una etapa del baloncesto valenciano para que no caiga en el olvido. A través de documentos oficiales, publicaciones de la época y testimonios de sus protagonistas, pretende dejar constancia de unos hechos que forman parte de la historia deportiva de la Comunidad Valenciana. No busca establecer comparaciones entre clubes o épocas, sino aportar una documentación rigurosa que pueda ser útil a futuras generaciones, investigadores e instituciones deportivas.

La historia del baloncesto también se construye con la memoria de quienes la vivieron y con los documentos que la acreditan. Si estas páginas consiguen que aquel Campeonato de España Júnior de 1976 y sus protagonistas permanezcan en el recuerdo, su objetivo estará cumplido.

Recordando Mayo 1976

El equipo júnior del Valencia C.F. y una primavera inolvidable.

Aquel mes de mayo de 1976 permanece imborrable en la memoria de quienes formamos parte del equipo júnior de baloncesto del **Valencia Club de Fútbol.**

Éramos un grupo de jugadores de dieciocho años que compartíamos una enorme ilusión. Entrenábamos tres tardes por semana en la pista situada dentro del recinto de Mestalla, junto al estadio. Bajo la dirección de **Ramón Antolí** fuimos creciendo como equipo.

Nuestro delegado era **Antonio Meco Pastrana**(Jugador juvenil y junior en temporadas anteriores). Los responsables de la sección de baloncesto eran **Rafa Sanchís y Ramón Sugrañes.**

Plantilla recordada: **Salvador Domènech Pló (capitán), Eduardo Beut, Carlos Badía, Santiago Bofill y Cotino.**

«Éramos un grupo muy compensado. Edu y yo podíamos dirigir al equipo en la pista. Funcionábamos muy compenetrados y todos sabíamos lo que teníamos que hacer. Éramos una piña.»

La temporada 1975-1976 fue una de las más importantes en la historia del equipo júnior del **Valencia Club de Fútbol**.

En el Campeonato Provincial de Valencia, el conjunto valencianista finalizó en segunda posición, por detrás del Club Escolapios de Valencia. En aquellos años, el sistema de competición establecía que los dos primeros clasificados del Campeonato Provincial obtenían el derecho a disputar los correspondientes Sectores del Campeonato de España Junior – Trofeo "General Querejeta", fase clasificatoria para el Campeonato de España.

El campeón provincial, Club Escolapios, fue encuadrado en el Sector F, cuya sede fue El Vendrell (Tarragona)entre los días 6 y 9 de mayo de 1976.

Por su parte, el **Valencia C.F.**, como subcampeón provincial, quedó integrado en el Sector E, que se disputó en Albacete entre los días 6 y 9 de mayo de 1976.

Ambos equipos realizaron un magnífico campeonato. El Club Escolapios alcanzó la final del Sector F, proclamándose subcampeón, mientras que el Valencia C.F. conquistó brillantemente el Sector E al derrotar en la final al Ciudad Deportiva de Alicante por 101-74, consiguiendo así la clasificación para la Fase Final del Campeonato de España Junior, que se celebró en Vinaròs (Castellón).

Aquella generación de jugadores protagonizó una de las campañas más destacadas del baloncesto de formación valenciano, dejando una huella imborrable en la historia del club.

PLANTILLA DEL VALENCIA C.F.
Temporada 1975-1976

Cuerpo Técnico

Entrenador
Ramón Antolí

Delegado
Antonio Meco Pastrana

Delegados Valencia CF Sección Baloncesto
Rafa SanchisRamón Sugrañes

Jugadores recordados
Salvador Domenech Plo (Capitán)
Eduardo Beut
Carlos Badia
Cotino
Santiago Bofill

FEDERACION ESPAÑOLA DE BALONCESTO

MEDIOS INFORMATIVOS

AFILIADAS A LA F. E. B. — FEDERACIONES PROVINCIALES — POR FIDELIZACION DEPORTIVA

ANUARIO ESTADISTICO

Y RESUMEN DE ACTIVIDADES
TEMPORADA 1975-76

FEDERACION ESPAÑOLA DE BALONCESTO

DOMICILIO SOCIAL: C/ Ferraz nº 16 7º - 6º Tfnº 242.46.05
DIRECCION TELEGRAFICA: "Basketball, Madrid"
M A D R I D-8-

OoooOoooOoooOoooO

Circular oficial de la Federación Española de Baloncesto correspondiente al Sector E del Campeonato de España Junior - Trofeo "General Querejeta", disputado en Albacete del 6 al 9 de mayo de 1976.
http://www.feb.es/Documentos/Archivo/pdf/LIBROS/MEMORIAFEB75-76.pdf Pag.1

CAMPEONATO DE ESPAÑA JUNIOR
ZONA "General Querejeta"
TEMPORADA 1.975-76
SECTOR "E"

Lugar de Celebración: ALBACETE
Terreno de Juego: Pabellón Polideportivo
Fechas: 6, 7, 8 y 9 de Mayo de 1.976

EQUIPOS PARTICIPANTES

GRUPO 1º

1.-Camp.F.Jiennense-Juventud CJE
2.-Camp.F.Manchego-Puertollano
3.-2ºF.Valenciana-Valencia C.F.
4.-Camp.F.Murciana-Ademar

GRUPO 2º

1.-Camp.F.Albacetense-Doncel La Roda
2.-Camp.F.Almeriense-CB Los Angeles
3.-1ºF.Alicantina-Ciudad Deportiva
4.-Camp.F.Toledana-RETIRADO

CALENDARIO Y RESULTADOS

GRUPO 1º

1ª JORNADA: 6 de Mayo de 1.976

75-Juventud - Ademar -65
49-Puertollano- Valencia C.F. -73

2ª JORNADA: 7 de Mayo de 1.976

51-Puertollano - Ademar -69
84-Valencia C.F.- Juventud CJE -59

3ª JORNADA: 8 de Mayo de 1.976

58-Ademar - Valencia C.F. -81
79-Puertollano- Juventud CJE -84

GRUPO 2º

1ª JORNADA: 6 de Mayo de 1.976

69-Los angeles-Ciud.Deportiva -81
DESCANSA: DONCEL LA RODA

2ª JORNADA: 7 de Mayo de 1.976

76-Ciud.Deportiva-Doncel -57
DESCANSA: LOS ANGELES

3ª JORNADA: 8 de Mayo de 1.976

45-Los angeles - Doncel La Roda-73
DESCANSA: CIUDAD DEPORTIVA

C L A S I F I C A C I O N

GRUPO 1º

.- VALENCIA C.F. , de Valencia
.-JUVENTUD C.J.E., de Jaén
.-C. ADEMAR, de Murcia
.-C.B.PUERTOLLANO, de Ciudad Real

GRUPO 2º

1.-CIUDAD DEPORTIVA, de Alicante
2.-DONCEL LA RODA, de Albacete
3.-C.B.LOS ANGELES, de Almeria

4ª JORNADA: 9 de Mayo de 1.976

101 - Valencia C.F. - Ciudad Deportiva - 74

CAMPEON: VALENCIA C. de F. , de Valencia
SUBCAMPEON: CIUDAD DEPORTIVA, de Alicante.

ORIGINAL

Circular oficial de la Federación Española de Baloncesto correspondiente al Sector E del Campeonato de España Junior - Trofeo "General Querejeta", celebrado en Albacete del 6 al 9 de mayo de 1976.
http://www.feb.es/Documentos/Archivo/pdf/LIBROS/MEMORIAFEB75-76.pdf Pág. 189

CAMPEONATO DE ESPAÑA JUNIOR

TROFEO "GENERAL QUEREJETA"
TEMPORADA
1.975-76 SECTOR "E"

Lugar de Celebración: ALBACETE

Terreno de Juego: Pabellón Polideportivo

Fechas: 6,7,8 y 9 de Mayo de 1.976

EQUIPOS PARTICIPANTES

Grupo 1°

1.- Campeón Federación Jienense **Juventud OJE**

2.- Campeón Federación Manchega **Puertollano**

3.- 2° Federación Valenciana **Valencia C.F.**

4.- Campeón Federación Murciana **Ademar**

Grupo 2°

1.- Campeón Federación Albaceteña **Doncel La Roda**

2.- Campeón Federación Almeriense **CB Los Ángeles**

3.- 1° Federación Alicantina **Ciudad Deportiva**

4.- Campeón Federación Toledana RETIRADO

CALENDARIO Y RESULTADOS

1ª JORNADA: 6 de Mayo de 1.976

75 - Juventud OJE – Ademar - 65

49 – Puertollano - **Valencia C.F.** - 75

2ª JORNADA: 7 de Mayo de 1.976

61 – Puertollano – Ademar - 69

64 - **Valencia C.F.-** Juventud OJE - 59

3ª JORNADA: 8 de Mayo de 1.976

68 – Ademar - **Valencia C.F.** - 81

69 – Puertollano - Juventud OJE - 84

1ª JORNADA: 6 de Mayo de 1.976

69 - Los Ángeles - Ciudad Deportiva - 81

DESCANSA DONCEL LA RODA

2ª JORNADA: 7 de Mayo de 1.976

76 - Ciudad Deportiva - Doncel La Roda – 57

DESCANSA LOS ÁNGELES

3ª JORNADA: 8 de Mayo de 1.976

45 - CB Los Ángeles - Doncel La Roda – 73

DESCANSA CIUDAD DEPORTIVA

C L A S I F I C A C I O N

Grupo 1°

1.- VALENCIA C.F. de Valencia

2.- JUVENTUD de Jaén

3.- ADEMAR de Murcia

4.- PUERTOLLANO de Ciudad Real

Grupo 2°

1.- CIUDAD DEPORTIVA de Alicante

2.- DONCEL LA RODA de Albacete

3.- C.B. LOS ÁNGELES de Almería

4ª JORNADA: 9 de Mayo de 1.976

101 - Valencia C.F. Ciudad Deportiva - 74

CAMPEÓN: **VALENCIA C.F.**

SUBCAMPEÓN: Ciudad Deportiva

TRANSCRIPCIÓN

Clasificaciones

Clasificación Grupo 1

	J	G	P	F	C
Valencia C.F.	3	3	0	260	166
Juventud OJE	3	2	1	218	228
Ademar	3	1	4	192	217
Puertollano	3	0	5	169	228

Clasificación Grupo 2

	J	G	P	F	C
Ciudad Deportiva	2	2	0	157	126
Doncel la Roda	2	1	0	130	121
CB Los Ángeles	2	0	1	114	154

Final del Sector "E" 9 de mayo de 1976

VALENCIA C.F. 101 – CIUDAD DEPORTIVA (ALICANTE) 74

El **Valencia C.F. se proclamó campeón del Sector E y** obtuvo el derecho a participar en la **Fase Final del Campeonato de España Junior.**

Conviene recordar que todavía no existía la línea de tres puntos. Todas las canastas de campo valían dos puntos. Superar los cien puntos era una demostración del enorme potencial ofensivo de aquel equipo, que, además, ya había alcanzado esa cifra en otro partido del campeonato.

Pero lo más importante no fue el resultado. Aquella victoria convirtió al Valencia C.F. en el primer equipo júnior de la Federación Valenciana que conseguía superar una fase de sector y clasificarse para la fase final del Campeonato de España, que ese año se disputó en Vinaròs. Fue un éxito que abrió el camino a las generaciones que llegaron después.

Han pasado cincuenta años y muchos nombres apenas aparecen en los archivos. Sin embargo, la memoria de aquel equipo sigue viva en quienes la protagonizaron. Este relato quiere servir para que aquel logro no se pierda con el paso del tiempo y para rendir homenaje a unos jóvenes que, sin buscar la historia, terminaron formando parte de ella.

Porque los títulos se recuerdan durante un tiempo. **Los pioneros merecen ser recordados para siempre.**

Cuando terminó la final y recibimos el trofeo de campeones del Sector E, sentimos la satisfacción del deber cumplido. Pero ninguno imaginaba que, casi cincuenta años después, aquel triunfo seguiría siendo recordado como un hito.

Con el paso del tiempo, cada uno emprendió su camino. Algunos siguieron ligados al baloncesto, otros desarrollaron su vida profesional lejos de las canchas. Sin embargo, hay algo que nunca cambió: el orgullo de haber pertenecido a aquel equipo.

Hoy, cuando los nombres de muchos protagonistas apenas aparecen en los archivos y las fotografías empiezan a amarillear, recuperar esta historia es un acto de justicia. Porque el deporte no solo pertenece a las grandes estrellas. También pertenece a quienes, con esfuerzo y discreción, abrieron caminos para los demás.

Y eso fue exactamente lo que hizo aquel Valencia C.F. júnior de 1976.

LA FINAL

El domingo 9 de mayo de 1976 amaneció diferente. Ya no había margen para los errores. Todo el trabajo de la temporada se resumía en cuarenta minutos. Al otro lado esperaba el Ciudad Deportiva de Alicante, un equipo que también había realizado un magnífico campeonato y que llegaba convencido de sus posibilidades.

Nosotros, sin embargo, teníamos algo especial. Habíamos llegado a Albacete como un buen equipo; después de tres partidos juntos, nos sentíamos un bloque. Cada jugador conocía el movimiento del compañero casi de memoria. No hacía falta hablar demasiado. Bastaba una mirada para saber dónde iba a ir el balón.

Cuando comenzó el partido, los nervios duraron muy poco. Pronto encontramos nuestro ritmo. Defendíamos con intensidad, corríamos cada balón recuperado y movíamos la pelota con paciencia hasta encontrar la mejor opción. En aquellos años el baloncesto era distinto. No había cronómetro de posesión de veinticuatro segundos ni línea de tres puntos. Cada ataque había que construirlo con inteligencia.

Con el paso de los minutos, el Valencia fue imponiendo su juego. La diferencia en el marcador crecía poco a poco. No hubo un gesto de euforia antes de tiempo. Ramón Antolí, desde el banquillo, insistía en mantener la concentración. Quedaba demasiado por jugar para pensar que todo estaba decidido.

Como capitán, mi preocupación no era levantar un trofeo. Era mantener unido al equipo, recordar a todos que el partido no terminaba hasta que sonara la bocina final. En un campeonato tan exigente, el exceso de confianza podía echar por tierra el trabajo de toda una temporada.

Cuando llegó el último minuto, ya éramos conscientes de que lo habíamos conseguido. El marcador reflejaba una diferencia clara. Finalmente, el electrónico señaló 101-74.

Sonó la bocina y, por un instante, el tiempo pareció detenerse.

Nos abrazamos sin pensar en récords ni en estadísticas. Éramos un grupo de amigos que acababa de conseguir aquello con lo que había soñado durante toda la temporada.

Solo después comprendimos el verdadero alcance de aquella victoria.

No habíamos ganado únicamente un sector.

Habíamos abierto una puerta.

Éramos el primer equipo júnior de la Federación Valenciana que conseguía superar una fase de sector y clasificarse para una fase final del Campeonato de España.

Ese fue nuestro verdadero triunfo.

Y quizá por eso, casi medio siglo después todavía merece la pena recordar aquellos cuatro días de mayo en Albacete.

El Baño de la victoria

Después de la entrega de trofeos y de las fotografías de rigor, el equipo regresó al vestuario con la copa de campeón. La tensión acumulada durante todo el campeonato había desaparecido de golpe y solo quedaban las risas, las bromas y la alegría de unos jóvenes que acababan de conseguir algo extraordinario.

En medio de la celebración, alguien tuvo una idea que enseguida encontró la complicidad de todos.

La "víctima" sería el entrenador.

Ramón Antolí todavía llevaba puesta la ropa de calle cuando varios jugadores lo levantaron en volandas. Intentó resistirse entre risas, pero no tuvo ninguna posibilidad. En pocos segundos acabó, completamente vestido, bajo la ducha del vestuario, mientras las carcajadas llenaban la estancia.

Fue el bautismo del campeón.

Ramón salió empapado, aunque con una sonrisa que decía mucho más que cualquier discurso. Sabía que aquel "castigo" era, en realidad, la mayor muestra de cariño y agradecimiento que podían dedicarle sus jugadores.

Aquel instante simbolizaba perfectamente lo que había sido aquel equipo: un grupo unido, en el que el compañerismo era tan importante como el talento. Los partidos se ganaban en la pista, pero las victorias se celebraban juntos.

Con los años, muchos recuerdos se difuminan: los marcadores exactos, las jugadas, incluso algunos nombres. Sin embargo, escenas como aquella permanecen intactas en la memoria. Porque, al final, los campeonatos se cuentan por los trofeos... pero se recuerdan por las personas y por los momentos compartidos.

CIUDAD DEPORTIVA (ALICANTE)

En la temporada, 75-76, el equipo JUNIOR se proclamó CAMPEÓN PROVINCIAL, jugando la FASE DE SECTOR "E" al CAMPEONATO DE ESPAÑA en ALBACETE.

CIUDAD DEPORTIVA (ALICANTE)
Fase Sector "E" – Albacete Mayo 1976

Arriba, de izquierda a derecha: Entrenador PACO UREÑA, LORENZO WIZNER, PEPE VIGUERAS, SILVERIO, ANTONIO DÍAZ, JOSÉ MARÍA PUCHE y delegado de equipo ANTONIO. **En la parte inferior:** JESÚS GÓMEZ, JOAQUÍN VARELA, TONI SÁNCHEZ, MANOLO y VICENTE ULIARTE.

El conjunto alicantino realizó un excelente campeonato y alcanzó la final del Sector E tras superar la fase de grupos. En el partido decisivo cayó ante el Valencia C.F., proclamándose subcampeón del sector.

Recordando a Escolapios

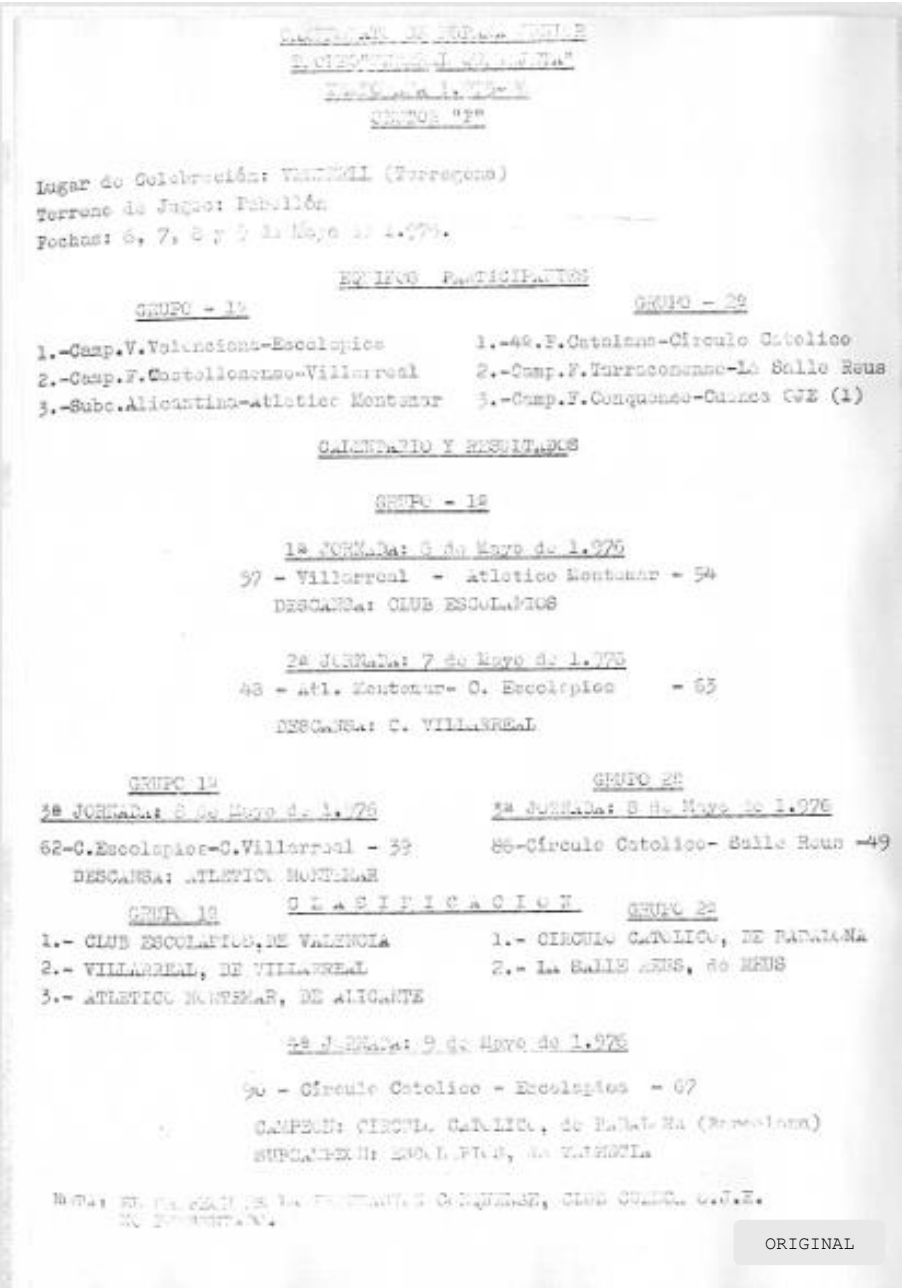

CAMPEONATO DE ESPAÑA JUNIOR
SECTOR "GENERAL QUEREJETA"
Temporada 1.975-76
GRUPOS "F"

Lugar de Celebración: VENDRELL (Tarragona)
Terreno de Juego: Pabellón
Fechas: 6, 7, 8 y 9 de Mayo de 1.976.

EQUIPOS PARTICIPANTES

GRUPO - 1º

1.-Camp.V.Valencianos-Escolapios
2.-Camp.F.Castellonense-Villarreal
3.-Subc.Alicantina-Atletico Montemar

GRUPO - 2º

1.-Ag.F.Catalana-Círculo Católico
2.-Camp.F.Tarraconense-La Salle Reus
3.-Camp.F.Conquense-Cuenca CYE (1)

CALENDARIO Y RESULTADOS

GRUPO - 1º

1ª JORNADA: 6 de Mayo de 1.976
57 - Villarreal - Atletico Montemar - 54
DESCANSA: CLUB ESCOLAPIOS

2ª JORNADA: 7 de Mayo de 1.976
48 - Atl. Montemar- C. Escolapios - 63
DESCANSA: C. VILLARREAL

GRUPO 1º
3ª JORNADA: 8 de Mayo de 1.976
62-C.Escolapios-C.Villarreal - 39
DESCANSA: ATLETICO MONTEMAR

GRUPO 2º
3ª JORNADA: 8 de Mayo de 1.976
86-Círculo Católico- Salle Reus -49

CLASIFICACION

GRUPO 1º
1.- CLUB ESCOLAPIOS, DE VALENCIA
2.- VILLARREAL, DE VILLARREAL
3.- ATLETICO MONTEMAR, DE ALICANTE

GRUPO 2º
1.- CIRCULO CATOLICO, DE BADALONA
2.- La Salle JESUS, de REUS

4ª JORNADA: 9 de Mayo de 1.976
90 - Círculo Católico - Escolapios - 67
CAMPEON: CIRCULO CATOLICO, de BADALONA (Barcelona)
SUBCAMPEON: ESCOLAPIOS, de VALENCIA

NOTA: EL CAMPEON DE LA FEDERACION CONQUENSE, CLUB COLEGIO C.J.E. NO PARTICIPA.

ORIGINAL

Circular oficial de la Federación Española de Baloncesto correspondiente al Sector F del Campeonato de España Junior – Trofeo "General Querejeta", celebrado en El Vendrell (Tarragona) del 6 al 9 de mayo de 1976.
http://www.feb.es/Documentos/Archivo/pdf/LIBROS/MEMORIAFEB75-76.pdf **Pag.190**

CAMPEONATO DE ESPAÑA JUNIOR
TROFEO "GENERAL QUEREJETA"
TEMPORADA
1.975-76 SECTOR "F"

Lugar de Celebración: VENDRELL (Tarragona)

Terreno de Juego: Pabellón

Fechas: 6,7,8 y 9 de Mayo de 1.976

EQUIPOS PARTICIPANTES

Grupo 1º

1.- Campeón Valenciana **Escolapios**

2.- Campeón Federación Castellonense **Villarreal**

3.- Subcampeón Alicantina **Atlético Montemar**

Grupo 2º

1.- 4ºFederación Catalana **Círculo Católico**

2.- Campeón Federación **Tarraconense La Salle Reus**

3.- Campeón Federación Conquense **Cuenca**(1)

CALENDARIO Y RESULTADOS

1ª JORNADA: 6 de Mayo de 1.976

57 – Villarreal - Atlético Montemar - 54

DESCANSA CLUB ESCOLAPIOS

2ª JORNADA: 7 de Mayo de 1.976

48 - Atlético Montemar – C. Escolapios - 63

DESCANSA VILLARREAL

Grupo 1º

3ª JORNADA: 8 de Mayo de 1.976

62 – C. Escolapios – Villarreal - 39

DESCANSA ATLETICO MONTEMAR

Grupo 2º

3ª JORNADA: 8 de Mayo de 1.976

86- Círculo Católico – La Salle Reus - 49

C L A S I F I C A C I O N

Grupo 1º

1.- CLUB ESCOLAPIOS DE VALENCIA

2.- VILLAREAL DE VILLAREAL

3.- ATLETICO MONTEMAR DE ALICANTE

Grupo 2º

1.- CIRCULO CATOLICO DE BADALONA

2.- LA SALE REUS DE REUS

4ª JORNADA: 9 de Mayo de 1.976

90 – Círculo Católico – Escolapios - 67

CAMPEÓN: **CIRCULO CATÓLICO DE BADALONA (BARCELONA)**

SUBCAMPEÓN: ESCOLAPIOS DE VALENCIA

NOTA: (1) EL CAMPEÓN DE LA FEDERACIÓN CONQUENSE CLUB CUENCA O.J.E.
NO PRESENTADO

TRANSCRIPCIÓN

PLANTILLA DEL CLUB ESCOLAPIOS (VALENCIA)

Temporada 1975-1976

Cuerpo Técnico

Entrenador

Fede Tortosa

Jugadores recordados

Fernando Jiménez

Leo Becholl

Miguel Cogollos

Según la documentación oficial, el Sector F quedó configurado de la siguiente forma:

Grupo 1

Club Escolapios (Valencia)

Villarreal

Atlético Montemar (Alicante)

Grupo 2

Círculo Católico (Badalona)

La Salle Reus

Cuenca C.J.E. (No compareció)

Final

CÍRCULO CATÓLICO 90 – **CLUB ESCOLAPIOS 67**

El Club Escolapios realizó un magnífico campeonato y finalizó como subcampeón del Sector F.

BALANCE DEL CAMPEONATO

La temporada 1975-1976 confirmó el excelente nivel del baloncesto valenciano de formación.

El Valencia C.F. conquistó el Sector E de Albacete, obteniendo una merecida clasificación para la Fase Final del Campeonato de España Junior, mientras que el Club Escolapios alcanzó la final del Sector F, disputado en El Vendrell, quedándose a un solo paso de la clasificación.

Los resultados obtenidos por ambos equipos reflejaron el gran trabajo desarrollado por jugadores, entrenadores y clubes en una época de crecimiento y consolidación del baloncesto base en la Comunidad Valenciana.

CRÓNICAS DE PRENSA

TELEVISION

EL CINE Por L.A.I.

Crucigrama número 1.635

Solución del crucigrama núm. 1.634

CARTELERA DE ESPECTACULOS

TEATRO CIRCO

EPORTES

MPEONATO NACIONAL DE
LONCESTO, FASE DE SECTOR

Comienza mañana, en el Pabellón Polideportivo

F.

Mañana, a las 12'30: Puertollano-Ademar.

A las 18'30: Valencia-Juventud.

A las 20: Ciudad Deportiva-Boncel de La Roda.

Sábado, a las 12'30: Ademar-Valencia.

A las 18'30: Puertollano Juventud.

A las 20: Los Angeles-Doncel de La Roda.

Los equipos de Ciudad Real, Jaén, Murcia y Valencia figuran en el grupo "A" y los de Alicante, Almería y Albacete, en el "B". Los vencedores de cada grupo disputarán la final, el domingo, a las doce horas.

LA VOZ DE ALBACETE
Jueves 6 de Mayo de 1976
PÁGINA DOCE
https://prensahistorica.mcu.es/es/inicio/inicio.do

PAGINA DIEZ — LA VOZ DE ALBACETE — Viernes, 7 de mayo de 1976

DEPORTES

Vuelta Ciclista a España

NUEVA VICTORIA DE THUREAU

NULES (Castellón), 6 (AIEI). — Dietrich Thureau, de Alemania, se adjudicó la novena etapa de la "Vuelta Ciclista a España", disputada hoy entre Alcanino y Nules, con 200 kms. de recorrido, en la que invirtió un tiempo de 5 horas, 34 minutos y 41 segundos, a un promedio de 35'586 kms. por hora.

A continuación se clasifican los siguientes:

2.—Domingo Perurena (España), mismo tiempo.
3.—Dick Dugmoe (Bélgica), idem.
4.—Gerben Karstens (Holanda), idem.
5.—Cees Priem (Holanda), idem.

CLASIFICACION GENERAL

La clasificación general, una vez disputada la etapa de hoy, queda así:

1.—Eric Jacques (Bélgica), 61-44-11.
2.—Dieter Thureau (Alemania), 41-45-33.
3.—Joaquín Agostinho (Portugal), 41-46-04.

CLASIFICACION DE LA MONTAÑA

1.—Alfilerita, 77 puntos.
2.—Olivo, 67.
3.—Agostinho, 44.
4.—Lues, 34.

Ajedrez

Confrontación Alcira-Albacete

Atendiendo la invitación del Círculo Alcireño y con motivo de la festividad del 1 de mayo, se celebró en Alcira un encuentro de ajedrez amistoso a 4 tableros entre el equipo de aquella ciudad valenciana y el Club Atlántida de Albacete.

El encuentro finalizó con la victoria de Atlántida por 2,5-1,5, alineándose en el cuadro albacetense: Moré, Cebrián, José María Simón y Javier Simón; mientras que en el conjunto levantino lo hicieron: Téllez (ex-campeón) albacetense residente en Alcira), Martínez, Valentín y Ríos. Los resultados individuales fueron los siguientes: Moré y José María Simón vencieron a Téllez y Valentín respectivamente en partidas que tuvieron desarrollo inesperadamente rápido; Cebrián empató con Martínez; siendo vencido Javier Simón por Ríos.

El próximo sábado está previsto un encuentro amistoso en Tomelloso (desvinculación de visita del que se celebró días atrás en Villanueva), y en el que nuestro equipo venció por 15-5.

Es de señalar la reciente incorporación al Club Atlántida de los destacados jugadores juveniles albacetenses: Aguilar y Molina.

EL OLIMPICO DE JATIVA SUPERO AL ALMANSA Y SE ADJUDICO EL TROFEO DEL AYUNTAMIENTO

Con ocasión de las Fiestas Mayores de Almansa, se jugó en la Glorieta en la tarde del pasado día cinco, un encuentro amistoso entre el A. P. Almansa y el Olímpico de Játiva, uno de los "gallitos" del tercer grupo de la Tercera División. Tarde agradable, magnífica entrada y en disputa el Trofeo concedido por el Excmo. Ayuntamiento almanseñor, que sería entregado al capitán del equipo vencedor por el popular periodista deportivo José María García. La Reina de las Fiestas Mayores, efectuaría el saque de honor.

Tras el clásico protocolo de las horas, y una vez puesto el balón en juego, pronto la superior calidad técnica del equipo levantino se hizo notar en el campo, y pronto la meta almanseñora defendida en esta ocasión por Franco, uno de los porteros del Olímpico, se vio en dificultades para este encuentro ante el Almansa no tenía disponible para este encuentro a ninguno de sus dos porteros habituales. Cuando apenas se había cumplido el primer cuarto de hora de juego, llegó el primer gol y el que a la postre sería el definitivo del partido. Ramírez aprovechó un tiro directo sobre el área almanseñora y transformó el tiro en el gol que marcaría el cero-a uno de la victoria del Olímpico de Játiva.

Seis antes de llegar al descanso, cuando el Almansa tendría la gran oportunidad del empate. El árbitro, señor Miguez, sancionó con penalty al equipo valenciano; pero Velasco perdía la gran ocasión que tenía en los pies al desaprovechar el lanzamiento. Este suceso, era el minuto treinta y uno.

Ya en el segundo tiempo, el Almansa tomó más que es eso; pero aún, con determinada y con esa superioridad técnica que había demostrado desde el principio, quien lograría el triunfo definitivo.

Con Luis Banos como campeón y José Gil como subcampeón, en individuales, ambos jugadores se vieron a enfrentar para decidir el campeonato de dobles lo cual suponía una pequeña revancha para Gil, que formando pareja con Francisco Garijo, se impuso a la pareja Luis Banos-Pascual López. Estos perdieron el primer set por 6-1. Pero en los dos siguientes, Gil y Garijo, dieron la vuelta al partido ganando por 3-6 y 1-6.

También en individuales se enfrentaron Pascual López y Francisco Garijo, en lucha por el tercer y cuarto puesto de este V Trofeo Fiestas Mayores. Y el tercer puesto se lo adjudicaba Pascual López, con relativa facilidad puesto que sólo necesitó dos sets para vencer a su rival, por 6-2, 6-4.

En resumen, una notable edición de esta competición cumbre del tenis almanseñero, en la que se puede decir que todo ha estado dentro de prendedores, cuatro hombres, los previstos, se han repartido los galardones y no ha habido opción a la pugna ajena.

CAMPEONATO EN LA GINETA

Con motivo de las Fiestas en honor de la Santísima Virgen del Buen Suceso, se ha celebrado el "I Campeonato Local de Ajedrez", organizado por el Club Deportivo de La Gineta.

El campeonato ha despertado gran expectativa e interés, entre el numeroso público asistente y afiliados a este deporte-ciencia.

Han habido dos brillantes finales, consolidas por la división de Perfiles de la Edad. Dichos finales [illegible] a los galardones por la Reina de las Fiestas y su Corte de Honor.

Intervinieron 20 participantes, divididos en dos grupos.

Se clasificaron tres jugadores por grupo, y en la ronda final quedaron campeón y subcampeón, respectivamente, Manuel Gómez Leal y Antonio Dema Moreno.

El campeón se impuso con autoridad y terminó invicto el campeonato.

CAMPEONATO DE ESPAÑA DE BALONCESTO

Resultados de la primera jornada:

Grupo "A":

Juventud O.J.E. (Zaragoza), 75; Adenar (Murcia), 65.
C.H. Puertollano (C. Real), 48; Valencia C.F., 75.

Grupo "B":

Los Amales (Almería), 69; C. Deportiva (Alicante), 81.
Frenasa Donut La Roda (Albacete), [illegible]

FINALIZO EL CAMPEONATO LOCAL DE TENIS

En estos días festivos que ha venido celebrando Almansa, ha culminado en las pistas sociales del Club de Tenis el campeonato local V Trofeo Fiestas Mayores, trofeo que ha venido disputándose desde hace varios lustros, para llegar en la presente a sus partidos finales de los que ahora vamos a hacer mención.

En individuales, respetando todos los pronósticos, llegaron a la final los dos mejores favoritos y que no eran otros que Luis Bonete y José Gil, dos jóvenes jugadores que son, sin duda, los dos primeros raqueros almanseños. El partido final fue un durísimo match que no se resolvió hasta el último instante, los dos jugadores se conocen bien y los nervios de la final se hicieron notar en el juego de ambos, por lo que el resultado definitivo se fizo esperar a lo largo de cinco sets, al término del último de las suertes, fue Luis Bonete quien lograría el triunfo definitivo.

Con Luis Banos como campeón y José Gil como subcampeón, en individuales, ambos jugadores se vieron a enfrentar para decidir el campeonato de dobles lo cual suponía una pequeña revancha para Gil, que formando pareja con Francisco Garijo, se impuso a la pareja Luis Banos-Pascual López. Estos perdieron el primer set por 6-1. Pero en los dos siguientes, Gil y Garijo, dieron la vuelta al partido ganando por 3-6 y 1-6.

También en individuales se enfrentaron Pascual López y Francisco Garijo, en lucha por el tercer y cuarto puesto de este V Trofeo Fiestas Mayores. Y el tercer puesto se lo adjudicaba Pascual López, con relativa facilidad puesto que sólo necesitó dos sets para vencer a su rival, por 6-2, 6-4.

En resumen, una notable edición de esta competición cumbre del tenis almanseñero, en la que se puede decir que todo ha estado dentro de prendedores, cuatro hombres, los previstos, se han repartido los galardones y no ha habido opción a la pugna ajena.

FUTBOL JUVENIL: A. P. ALMANSA, 2; AT. ALBACETE, 1

En la tarde del pasado día 4, en el Campo de la Glorieta y dentro del programa de festejos de Almansa, se disputó un encuentro de fútbol en el que se enfrentaron el A. P. Almansa y el Atlético Albacete en sus categorías juveniles. Encuentro que había despertado una buena dosis de expectativa, pues se trata de dos conjuntos que prácticamente han conseguido sus títulos de campeones de sus respectivos grupos en los que participan en competición oficial, lo que se traducía en una buena entrada.

El partido tuvo dos tiempos muy definidos, un primer tiempo en el que el superior juego de los almanseños se reflejaría en el marcador con dos goles rematados por el delantero centro Luis. Y el segundo tiempo, en el que con los dos goles a cero en contra, los jóvenes albacetenses, empezaron a apretar y jugaron más que los almanseños, que a pesar de haber venido en ventaja, se habían cansado un poco. A falta de cinco minutos para el final, el conjunto que dirige Navío —que al quien estaba en el banquillo— consiguió su merecido gol que dejaba el partido en un definitivo dos a uno para los locales. Un resultado que podemos considerar justo, si bien es cierto que lo mismo en el segundo tiempo, pudo haber empatado el At. Albacete.

Juan Luis HERNANDEZ

FIDECAYA en la Vuelta Ciclista a España

La fotografía recoge el momento de la entrega del trofeo al corredor VERPLANCKE, del equipo FLANDRIA, de manos de R. MIGUEL MARTINEZ ACACIO, Director de FIDECAYA. El Ahorro premiado... en toda España, patrocina una Meta Volante diaria y su Clasificación General.

Se alquila o se vende

entreplanta comercial 115 metros, otro centro Tomelloso. Teléfono 91 19 91.

ACTUALMENTE TENER UN BUEN NEGOCIO
No es fácil y menos con un pequeño capital.
A TODAS LAS PERSONAS DE AMBOS SEXOS QUE DISPONGAN DE LOS SIGUIENTES REQUISITOS
— Disponer de 2 a 3 horas libres semanales.
— Tener un mínimo de 165.000 — Ptas. disponibles para el montaje de un negocio, el cual será controlado por Vd.
Para más información escribir sin compromiso a: PUBLIGOMCAL: Ref. C./ Balmes, 89, pral. 1.ª, — Barcelona—7.

CAMPEONATO DE ESPAÑA DE BALONCESTO

Valencia, vencedor en la fase de sector

Final del sector "E" del Campeonato de España de Baloncesto Junior: Valencia C. F., 101; Ciudad Deportiva, 74.

Campeón del sector "E": Valencia C. F.

Subcampeón: Ciudad Deportiva de Alicante.

El campeón de sector participará en la fase final nacional que se celebrará en Vinaroz (Castellón) del 18 al 23 del presente mes de mayo.

Albacete, 9 de mayo de 1976.

LA VOZ DE ALBACETE
Viernes 7 de Mayo de 1976
PÁGINA DIEZ
https://prensahistorica.mcu.es/es/inicio/inicio.do

Conferenció sobre «Panorama político español»

Carlos Iglesias Selgas, en Almansa

El presidente nacional de Vidrio y Cerámica mantuvo también una reunión oficiosa

El presidente del Sindicato Nacional de Vidrio y Cerámica estuvo ayer en Almansa, donde impartió una conferencia sobre "Panorama político español", finalizando el ciclo organizado por la librería "Biblos", en el Instituto de Enseñanza Media, con una asistencia de unas cuatro centenares personas, la mayor parte jóvenes. El colaborador gira, principalmente, en torno a cuestiones laborales.

Como preámbulo presentó su libro "Mañana, la Monarquía", en el que —dijo— se advertían unos objetivos políticos ya cumplidos por la Monarquía y otros económicos y sociales por alcanzar. Ya en el texto de la conferencia, propiamente dicha, expuso que la conflictividad obrera así fué en nuestro país se debe, expresamente, a dos razones: la muerte de Franco y la crisis económica mundial.

Respecto al futuro político español dijo que hay tres caminos: mantener el franquismo (que lo considera inviable sin Franco), ruptura (que estima no sería conveniente por ocasionar violencias) y reforma (opción que considera la más adecuada).

A primeras horas de la tarde, y antes del acto cultural, mantuvo una reunión oficiosa con el delegado provincial de Sindicatos, Manuel Bande Díaz, y el presidente de la Unión de Empresarios de Vidrio y Cerámica, Eusebio Mejías Plá.

J. L. HERNANDEZ

Sánchez Albornoz, "F" de Famoso

MADRID.—En su reciente hotel se ha efectuado la imposición de la "F" de famoso, a Sánchez Albornoz. La imposición de dicha condecoración la efectuó don Carlos Rentis. (Foto EUROPA PRESS)

IMAGENES DEL MOMENTO

URGENCIA EN LAS CORTES

MADRID.—Arriba: el presidente de las Cortes, don Torcuato Fernández Miranda, en un expresivo gesto, durante la sesión informativa sobre el Trámite de Urgencia. Abajo: don Raimundo Fernández Cuesta, durante su intervención. (Foto EUROPA PRESS)

FORD, VETA LA LEY DE AYUDA EXTERIOR

El presidente Ford, vetó hoy la Ley de Ayuda Militar Exterior del presente año fiscal, bajo el argumento de que lesiona su capacidad para dirigir la política exterior de Estados Unidos.

MAGNANO (Italia).—Los supervivientes de [illegible] ra qúe sacudió esta localidad del Noroeste [illegible] cuto sus parentescos entre los escombros. (Telefoto CIFRA GRAFICA-UPI)

ITALIA: MAS DE MUERTOS

ROMA, 7. (Efe).—Doscientos cuarenta y [illegible] habían sido recuperados al mediodía de [illegible] del Friuli (Noroeste de Italia), como consecuencia de terremotos que se produjeron [illegible]

CIEN MIL PERSONAS SIN TE[illegible]

Cien mil personas sin techo y graves [illegible] vos, obras públicas e infraestructuras: [illegible] de 24 horas, un balance provisional de los efectos, en el extremo Nororiental de la [illegible]

ULTIMA HO[illegible]

EL REY, RECIBE A ARIAS NAVARRO [illegible] S. M. el Rey, ha recibido en su despacho de hoy, en el Palacio de la Zarzuela, al presidente del Gobierno, don Carlos Arias Navarro, y al vicepresidente, don Alfonso Osorio.

SE ESPERA UNA COSECHA RECORD DE [illegible] EN EL MUNDO

La superficie dedicada este año al [illegible] en el mundo, alcanzará la cifra record de [illegible] hectáreas, revela hoy el Departamento de [illegible] Estados Unidos.

Según los expertos del Departamento, [illegible] debida al cultivo de trigo, maíz y otros [illegible] rior en 22 millones de hectáreas a la de [illegible]

LIBERTAD PROVISIONAL

El Juzgado de Orden Público, número [illegible] la libertad provisional, bajo fianza, de [illegible] para cada uno de seis procesados y de [illegible] para cada una de tres procesadas, por el [illegible] de terrorismo.

Los inculpados habían prestado, al parecer, posada a dos supuestos miembros del [illegible] tres cooperó en la fuga de 29 reclusos de [illegible] Segovia, que cumplían condena por actividades con la "E.T.A.".

Las fianzas fueron depositadas ayer [illegible] cesados puestos en libertad.

QUINCE MIL SOLDADOS CUBANOS [illegible] GOBIERNO DE ANGOLA

El Gobierno pro soviético de Angola, [illegible] yo de 15.000 soldados cubanos, miembros [illegible] escuadrón de aviones "Mig-21", dijeron [illegible] Uíjoro.

TALANTE UNIFICADOR DEL CONGRESO [illegible]

"Intensificaremos los contactos con [illegible] y personas de talante falangista para [illegible] y exilio deseado en el Congreso Falangista [illegible] brará próximamente", declaró la Junta de [illegible] Círculos "José Antonio", en un acuerdo [illegible]

Agregan los "Círculos José Antonio" [illegible] tem el criterio del denominado Congreso [illegible] langistas, de excluir a ningún grupo, y [illegible] consideran exclusivistas de la idea de celebrar [illegible] greso Falangista.

"Las puertas del Congreso—termina [illegible] do—están abiertas a todos aquellos que [illegible] al mismo para lograr una unidad que [illegible] Doctrina Nacional Sindicalista".

ESPAÑA Y EL CONSEJO DE EUROPA

"Estimamos que el pueblo español [illegible] rienta mayoría, un régimen democrático, [illegible] tejo de Europa tiene el deber de [illegible] que garantizan la evolución de España [illegible] cia", declaró hoy el ministro de Asuntos [illegible] Grecia, Dimitrios Bitsios, durante su [illegible] nión del Comité Ministerial del Consejo [illegible] Dimitrios Bitsios, es el nuevo presidente [illegible] organismo.

ULTIMA HORA DEPORTIVA

SORTEO PARA LA COPA DEL GENERALISIMO

MADRID, 7. (AIR).—Barcelona-Atlético de Madrid, es el "plato fuerte" de los cuartos de final para la Copa del Generalísimo de Fútbol, después del sorteo celebrado esta tarde en la Federación Española, bajo la presidencia del señor Paunero, en ausencia del presidente, señor Porta.

El sorteo dio los siguientes emparejamientos:

Betis-Español.
Tenerife-Zaragoza.
Barcelona-At. de Madrid.

Los encuentros de ida se jugarán el próximo día 30 del presente mes, en los campos de los clubs indicados en primer lugar; los de vuelta, se disputarán el día 6 de junio.

Excepción será la eliminatoria entre el Tenerife y el Zaragoza en que, por continuar el equipo insular sus encuentros de la Segunda División de Liga, sus partidos de cuartos de final con el Zaragoza, se jugarán los días [illegible]

III CAMPEONATO DE FUTBOL-SALA

El próximo martes, en el Pabellón Polideportivo de la Juventud comenzará el III Campeonato de fútbol-sala de Albacete.

Los partidos de la primera jornada del grupo "A" son:

H. Olivetti-Kings.
Boutique J. M.-Júpiter.
Descanso: At. Aviación.

Lunes, 17. Grupo "B"

C. Mancha-Jue.
Doncel-C. Rural.
Descansa: Cafa A. Provincial.

Jueves, 13. Grupo "C"

Cubiertas-Carbajal.
Los Panchos-La Oineta.
Descansa: Nector.

Viernes, 14. Grupo "D"

De la Rosa-F-1.
A. Industriales-Amigos A. H.
Descansa: Gomasito.

La primera eliminatoria de copa la jugarán el sábado día 15:

Jace-Gomasito.
H. Olivetti-Carbajal.
De la Rosa-Doncel.
La Oineta-Boutique J. M.

Vuelta Ciclista a España

PRIMERA VICTORIA ESPAÑOLA

González Linares, vencedor en Cambrils

CAMBRILS (Tarragona), 7. (AIR).—El español, José Antonio González Linares, se adjudicó la décima etapa de la Vuelta Ciclista a España, disputada hoy entre Nules y Cambrils, con 206 kilómetros de recorrido, en los que invirtió un tiempo de 6 horas, 14 minutos y 10 segundos, a un promedio de 36,264 kilómetros hora.

A continuación, se clasificaron:

2.—Domingo Perurena (España), 6-14-12.
3.—Andrés Oliva (España), mismo tiempo.
4.—Cees Prime (Holanda), idem.
5.—José Manuel Santisteban (España), 6-14-45.

Eric Jacquin, de Bélgica, conserva el primer puesto de la clasificación general.

LA VOZ DE ALBACETE
DIARIO DE LA MAÑANA

Sábado, 8 de mayo de 1976 - Teléfono [illegible]

CAMPEONATO DE ESPAÑA DE BALONCESTO

Resultados de la segunda

Grupo "A"

C. B. Puertollano (C. Real), 61; Ademar (Murcia), 69.

Valencia C. F., 104; Juventud O. J. E. (Jaén), 59.

Grupo "B"

C. Deportiva (Alicante), 76; Doncel La Roda (Albacete), 57.

Descansa: C. B. Los Angeles (Almería).

El partido Juventud OJE-Puertollano, se jugará a las 17'30 de hoy.

LA VOZ DE ALBACETE
Sábado 8 de Mayo de 1976
PÁGINA DIEZ
https://prensahistorica.mcu.es/es/inicio/inicio.do

PAGINA DIEZ — LA VOZ DE ALBACETE — Domingo, 9 de mayo de 1976

DEPORTES

Vicente Tébar, "Mejor Deportista Provincial de 1975"

Anoche tuvo lugar la elección del "Mejor Deportista Provincial", acto que revistió una extraordinaria brillantez. En el restaurante "Suroo" se dio cita la más amplia representación deportiva provincial, presidiendo el titular de la Junta Provincial de Educación Física y Deportes y gobernador civil y jefe provincial del Movimiento, Pedro Gallo Lacárcel, junto con el delegado provincia, José Luis García Vázquez, y otras autoridades y personalidades.

Durante la cena fue farfullándose noticias de los deportistas del jurado —formado por críticos de los medios de información de nuestra capital, bajo la presidencia de Miguel Panadero, delegado provincial de Educación y Ciencia —acogiéndose, finalmente, con grandes aplausos la elección como "Mejor Deportista", a Vicente Tébar Igarra, y como segundo clasificado, Joaquín Ortega.

El acto, del que ofrecemos en nuestro próximo número una más amplia información, fue cerrado con intervenciones de las señores García Vázquez y Gallo Lacárcel.

HOY, EN BADAJOZ

Cambios en el Albacete Balompié

Al parecer, Vicente Flores ya se ha decidido por introducir cambios en el equipo, a la vista de su ineficacia goleadora. Bien es cierto que algunos de esos cambios los realizará por fuerza mayor, por lesiones, concretamente, pero en otros ha sido el convencimiento de que disponía de hombres capaces de sacar un resultado de cara al gol.

En la primera de esas alineaciones se encuentra Torres, que se lesionó ligeramente en el partido contra el Jaén, no habiéndose recuperado durante la semana, por lo que mañana será el segundo encuentro de toda la temporada que no juegue. Con Arcilla, que ha jugado las 33 partidos oficiales, ha sido Torres el jugador más fijo en las alineaciones, y era un rendimiento magnífico, lo que le hace ser el máximo candidato al título de la regularidad.

Su puesto será ocupado por Bolaños, aunque ayer, a la partida del conjunto para Baeza, no estaba decidido, dado que también estaba "lesionado".

La novedad principal es que reaparece Mayoral. El "minero", albacetense alto crédito y confianza a uno de los puntales de la temporada pasada. Esperamos que el entusiasta jugador responda a la esperanza de los aficionados.

En la puerta reaparecerá Carlos García, debido a que Carmelo sufre fractura de un dedo. El ex bellinero está con ganas de demostrar que vino al Albacete a triunfar.

Y también parece ser que jugará Nene, si no todo el encuentro, por lo menos —si las circunstancias lo aconsejaran— la segunda parte.

Así pues, la alineación puede ser: Carlos García, Leo, Fuentes, Arcilla, Belda, Bolaños, Mayoral, Bejarano, Navarro y Jumilla. Como suplentes, Nene, Huertas y Emilio.

El encuentro tiene una importancia trascendental para el Albacete, por cuanto una victoria le pondría en el camino de la salvación, pero también hay que tener en cuenta que una derrota sería gravísima, el dejáis poco menos que un "veto" para la promoción.

Será un encuentro, el de esta tarde, en "El Tiro", emocionante y decisivo. Esperemos que el Albacete, porque los dos puntos, uno no sería suficiente. — L.

LA VUELTA CICLISTA A ESPAÑA

AYER, TRIUNFO DE VALLORI,

BARCELONA, 8 (AIS).— El corredor español Antonio Vallori vencedor de la undécima etapa de la Vuelta Ciclista a España Cemsto-Barcelona, se despegó del pelotón 70 kilómetros antes de la llegada a meta en Montjuich, concretamente en el kilómetro 82 del recorrido y dos kilómetros más adelante había conseguido una ventaja de dos minutos sobre el resto de los participantes.

Paulatinamente fue aumentando ventaja y al cruzar la meta volante de Vilafranca del Panadés, Vallori llevaba una ventaja de 3 minutos 15 segundos a sus inmediatos seguidores, los portugueses Martins y Mendes que precedían al gran pelotón.

Vallori escaló en solitario el puerto del Ordal de tercera categoría para el Premio de la Montaña, seguido a 4'02" de Achilleis y Olive.

Después, en el puerto de la mitad barcelonesa, la ventaja del corredor fallecido era de 5'25", escaló con fuerza el Alto del Castillo de Montjuich, de primera categoría para la Montaña y en cuya cima se encontraba la meta final de la etapa y su ganador vencedor con más de cuatro minutos y medio de ventaja sobre el segundo clasificado, el holandés Kemkens, si bien no consiguió destronar el líder de la Vuelta el belga Jacques.

Patronato de Apuestas Mutuas Deportivas Benéficas

Aviso

Se pone en conocimiento del público que, de conformidad con lo previsto en las Normas 31 y 32 de los reguladoras de los concursos de pronósticos, se ha procedido a la anulación de los boletos de la jornada 36.ª, que pudieran tener unidos los siguientes sellos:

Do cuatro apuestas, sellos, AB-0371076.—Recepción, número 88, de Villarrobledo.

De conformidad con las citadas Normas, que contienen las condiciones del contrato, las apuestas que pudieran contener los citados boletos no han sido formalizadas y, en su consecuencia, los apostantes que tuvieran en su poder resguardos correspondientes a boletos de los referidos anteriormente, pueden solicitar del receptor o de esta Delegación el reembolso de la cantidad que debió abonar.

Albacete, a 8 de mayo de 1976.

EL DELEGADO

ARBITROS EN REGIONAL

Arbitros regionales designados para la jornada de mañana domingo.

CATEGORIA REGIONAL PREFERENTE

C. D. Almansa-C. D. Ilicitano, Gonzalez Garcia.

Crevillente-Yeclano C. F., Sánchez Carrero.

Cartagena F. C.-U. D. Altea, Sánchez Ramírez.

Hapo Ibense C. F.-HELLIN A. D., día 8, Romero Velasco.

Benidorm C. D.-Abarán C. F., Perez Sánchez.

C. D. Cieza- A. F. ALMANSA, Perez Gulnego.

AT. ALBACETE-U. D. Santa Pola, Sánchez Ramos.

C. D. Español-Cotillas, F. J. Lorca Sánchez.

Alicante C. F.-C. D. Molinense, Gimbert Casas.

Imperial C. F.-At. Mirlello, Rios Gil.

PRIMERA REGIONAL

(Grupo segundo)

Callosa-Montesinos, Gómez Solana.

Monóvar-Alcoy, Gil Mirata.

Thader-Muchamiel, Teruel Jimenez.

Calpe-Hercules At., Mesa Aragon.

POZO CARADA-Villajoyosa, Perez Galipienso.

Biaberes-Castalia, Serrano Martinez.

Biarense - TARAZONA, Alarcon Martinez.

Onil-LA GINETA, Navarro Murcia.

VILLARROBLEDO - LA RODA, Amor Bejar.

Novelda-Aspense, Mateo Agyes.

Ciclismo

ESTA MAÑANA, EL V TROFEO CALAMOCHO

Sobre un recorrido de sesenta kilómetros, en carretera, con meta de llegada en la Avenida Pio XII

Continúa la actividad ciclista en nuestra capital y provincia, como le justifica la prueba anunciada para hoy, concretamente el Trofeo Calamocho, ya en su quinta edición consecutiva, organizado por el Club Ciclista El David, para novenes juveniles A y B. Dará comienzo a las diez de la mañana, partiendo de la Avenida Rodríguez Acosta para cubrir el recorrido Albacete, Mahora, Motilleja, Albacete, con meta final en la Avenida Pio XII, frente al Ser La Bodeguela.

Como el número e importancia de los premios son muy atrayentes, se espera destacada participación feminina, además de los corredores aficionados que esta temporada militan en esas categorías que precisamente son, pues con

ESTA TARDE, EN ONTUR

Una prueba de promoción infantil se celebrará esta tarde en Ontur, organizada por la Peña Joaquín Ortega. Dará comienzo a las cinco y media, y el programa constituirá en diversas pruebas para alevines, infantiles y cadetes, que tendrán por escenario un circuito urbano. Los premios serán a base de valiosos trofeos y medallas deportivas.

CAMPEONATO DE ESPAÑA DE BALONCESTO

Resultados de la tercera jornada

Grupo "A"

Ademar (Murcia), 58; Valencia C. F., 81.

C.B. Puertollano (C. Real), 59; Juventud O. J. E. (Jaén), 84.

Grupo "B"

C. B. Los Angeles (Almería), 45; Doncel La Roda (Albacete), 73.

Descansa: Ciudad Deportiva (Alicante).

Halterofilia

TEBAR ACTUA HOY EN PONFERRADA (LEON)

Formando parte de la Selección Española de Halterofilia, hoy actúa en Ponferrada (León) el campeón nacional, nuestro paisano Vicente Tébar Igarra, que defenderá la categoría de los "moscas", en confrontación internacional con la Selección Italiana.

Mecánica de ascensos y promociones en regional

La Federación Murciana ha hecho públicas las siguientes normas que regirán en esta temporada para ascensos y promociones de segunda a primera categoría regional.

A) Ascensos directos a primera regional.

Ascenderán a esta categoría automáticamente los siguientes ocho equipos.

Primero: Los cinco campeones de los distintos grupos de segunda regional.

Segundo: Un equipo elegido por sorteo entre los cinco subcampeones de dichos grupos.

Tercero: Dos equipos vencedores de las dos eliminatorias que se sortearán entre los restantes cuatro subcampeones, debiendo celebrarse dichas eliminatorias a doble partido y en la forma que determina el artículo 221 del Reglamento.

B) Promociones de ascenso a primera regional.

Promocionarán los siguientes ocho equipos.

Primero: Los dos subcampeones de segunda regional, que hayan perdido en las dos eliminatorias anteriormente mencionadas.

Segundo: Los cinco equipos clasificados en tercer lugar en cada uno de los grupos de segunda regional.

Tercero: Un equipo sacado por sorteo entre los clasificados en cuarto lugar en cada uno de los grupos de segunda regional.

Dichas promociones deberán jugarse en eliminatorias a doble partido, en la forma que establece el artículo 221 del Reglamento y emparejándose los ocho clubs referidos, con los clasificados en los puestos 13, 14, 15 y 16 de los dos grupos de primera regional, previos los sorteos correspondientes.

NO PODRAN JUGAR CARLILE Y VICTOR

Los papeles no están en regla para que Víctor y Carlile puedan jugar partidos oficiales con el Albacete Balompié. Quedan, pues, descartados y la Directiva ha decidido requerir al compromiso que tienen adquirido, pendiente de esos trámites en la Federación Española, que no han sido positivos.

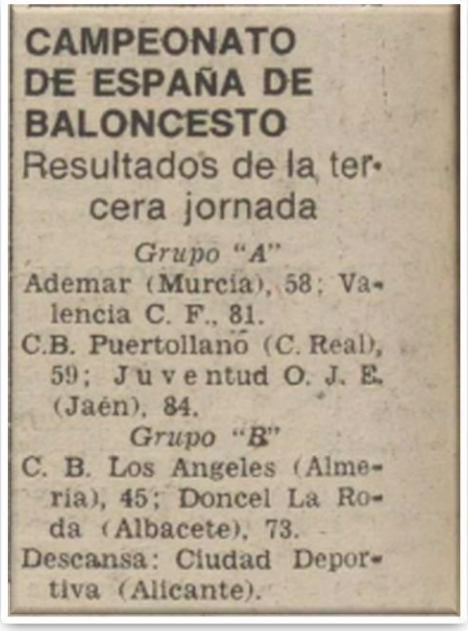

CAMPEONATO DE ESPAÑA DE BALONCESTO

Resultados de la tercera jornada

Grupo "A"

Ademar (Murcia), 58; Valencia C. F., 81.

C.B. Puertollano (C. Real), 59; Juventud O. J. E. (Jaén), 84.

Grupo "B"

C. B. Los Angeles (Almería), 45; Doncel La Roda (Albacete), 73.

Descansa: Ciudad Deportiva (Alicante).

LA VOZ DE ALBACETE
Domingo 9 de Mayo de 1976
PÁGINA DIEZ
https://prensahistorica.mcu.es/es/inicio/inicio.do

PAGINA DIEZ — LA VOZ DE ALBACETE — Martes, 11 de mayo de 1976

DEPORTES

La "Gala del Deporte", del sábado

Vicente Tébar Igarza, "Mejor Deportista Provincial 1975"

"Eshorto a los deportistas por su labor ejemplarizadora", dijo el gobernador civil en su discurso

En la noche del sábado, según adelantamos en nuestro número del domingo, fué proclamado "Mejor Deportista Provincial de 1975" el campeón de España de Halterofilia, peso moscas, Vicente Tébar Igarza. Fue una brillante Gala del Deporte, celebrada en el Restaurante "Sanco", cuyos salones estuvieron abarrotados, con asistencia de numerosísimas señoras y señoritas, junto con amplias representaciones de todas las Federaciones albacetenses.

Esta tradicional cita del deporte albacetense estuvo presidida por el gobernador civil y jefe provincial del Movimiento, presidente de la Junta Provincial de Educación Física y Deportes, Federico Gallo Lacalle, con el que figuraban primeras autoridades locales y provinciales, así como el delegado provincial de Educación Física y Deportes, José Luis García Vázquez.

LAS VOTACIONES DEL JURADO

El jurado estaba integrado por los críticos deportivos de Radio Albacete, Esteban Téllez, de "La Verdad", Paco Alarcón, de Radio Juventud, Paco Botella y de LA VOZ DE ALBACETE, Luis Peñafiel, bajo la presidencia de Miguel Pandero Moya, delegado provincial de Educación y Ciencia, actuando de secretario, sin voto, el de la Delegación Provincial de Educación Física y Deportes, Benidel Muñoz Haro.

En el transcurso de la cena y por el sistema eliminatorio "Ganador" fueron dando a conocer las diversas votaciones. En la primera de ellas, resultaron eliminados José Antonio López-Francés (Automovilismo) y Leonardo Requena (Caza); en la segunda, Sebastián Giménez (Pelota), Francisco Polo (Pesca) y Agustín Cifuentes (Voleibol); en la tercera, Miguel Tébar (Baloncesto), Pilar Moya (Balonmano) y Francisco González (Tiro Olímpico); en la cuarta, Ramón García Santonja (Boxeo), Ramona Soriano (Gimnasia) y María Arácelzu Martínez (Natación).

Especial expectación tuvo la fase final de las votaciones, con los finalistas Rafael Serrano (Atletismo), Nemesio Martín Montejo "Nemo", (Fútbol), Joaquín Ortega (Ciclismo) y Vicente Tébar Igarza (Halterofilia).

La votación siguiente arrojó el resultado: Tébar, cuatro votos; Ortega, tres; Rafael Serrano, dos y Nemo, uno. Quedaban eliminados por tanto, los dos últimos.

La votación final decidió el triunfo por cuatro votos a uno, de Vicente Tébar Igarza, decisión que fue acogida con grandes aplausos por los asistentes, recibiendo los familiares del atleta —que se encontraba ausente, por intervenir en una competición internacional en Portugal— y representantes de su Federación, felicitaciones y homenajes de afecto y admiración.

ENTREGA DE TROFEOS

Seguidamente se procedió a la entrega de trofeos a todos los deportistas participantes, por las autoridades asistentes, haciendo uso de la palabra el delegado provincial de Educación Física y Deportes, José Luis García Vázquez, para resaltar la especial significación de esta "Gala del Deporte", como homenaje y reconocimiento de la labor que a nivel de todas las Federaciones se venía realizando para la promoción deportiva de la juventud, felicitando a todos los participantes y de forma destacada al ganador del trofeo, Vicente Tébar.

Finalmente, el gobernador civil, Federico Gallo, pronunció un discurso, en el que, después de expresar su satisfacción por presidir esta cuarta "Gala del Deporte", tuvo frases de elogio para los atletas seleccionados.

"Quiero exhortar —dijo— a esos deportistas a que sigan en su noble empeño, puesto que si importante es su lucha contra marcas, crónos y competiciones, mucho más importante y ejemplarizadora es la labor de siembra que llevan a cabo entre los jóvenes albacetenses. Estos jóvenes albacetenses a los que deseamos que, al margen de su actitud y esfuerzo en el estudio y en el trabajo, curten su cuerpo y tampoco su espíritu en la actividad deportiva, para provecho beneficio y para un mejor servicio a la sociedad a la que pertenecen".

"Es esta, la que está aquí, sois vosotros, los que estáis aquí, la gran familia del deporte de Albacete. El paso de los tiempos nos trae —aún si no al ritmo que lo dos desearíamos— mejoras, perfecciones y nuevas y muy loables exigencias. En recientes reuniones que acabo de celebrar con la mayoría de los alcaldes y jefes locales del Movimiento de Albacete, grande ha sido mi satisfacción al comprobar que entre las necesidades prioritarias de los pueblos a ellos confiados, figuran, invariablemente, las instalaciones deportivas. El reto de todos aquellos que ostentamos cargos de responsabilidad será dar la necesaria respuesta para que esa juventud, en la que tanto confiamos, se forme y se temple en la cancha deportiva".

Terminó felicitando al "Mejor Deportista Provincial 1975" y en términos de gratitud para todos cuantos habían hecho posible la brillantez de la fiesta.

Brillante actuación de Vicente Tébar, en el encuentro internacional España-Italia

El albacetense batió dos records nacionales

El domingo, en Pontecorrada (Leña), se celebró un encuentro internacional de halterofilia, entre las selecciones juniors de España e Italia, terminando con victoria española por 5-3.

El gran triunfador individual fue el albacetense Vicente Tébar Igarza, que batió dos records nacionales, de arranque con 87'500 kilos y total olímpico de 195 kilos, dentro de su categoría de peso moscas.

Los resultados técnicos fueron los siguientes:

Moscas: 1, Vicente Tébar (España), 87'500 en arranque y 107'500 en dos tiempos; total olímpico, 195 kilos.— 2, Salvatore Bellon (Italia), 72-lee y 175.

Gallos: 1, Cagliosi (Italia), 80 kilos en arranque y 105 en dos tiempos; total 185.— 2, J. Puente (España), 72'5-ee y 162'50.

Pluma: 1, Sanyto Ienno (Italia), 95 en arranque y 120 en dos tiempos; total 215.— 2, M. Duro (España), 90-115 y 205.

Ligero: 1, Garcia Escudero (España), 105 en arranque y 130 en dos tiempos; total: 235.— 2, Difebo (Italia), 97'5-115 — 212'5.

Medios: 1, Matías Fernández (España), 110 en arranque y 230 en dos tiempos; total: 240.— 2, Grotería (Italia), 100-130 y 230.

Pesadoligeros: 1, Castañosa (España), 110 en arranque y 152'5 en dos tiempos; total, 262'5. 2, Cogliaro (Italia), 105-140 y 245.

Pesadomedios: 1, José López (España), 110 en arranque y 145 en dos tiempos; total, 255.— 2, Montone (Italia), 105-125 y 230.

PROXIMA INAUGURACION
ALMACENES
FERRETERIA, LOZA Y CRISTAL
ORTEGA Y ROLDAN, S. A.
ALMACENES
MADRID — LA CUESTA — CARRETERA DE MADRID — INTERSANO — CARRETA INTERSANO — ALBACETE
POLIGONO INDUSTRIAL CAMPOLLANO
Poligono Industrial «CAMPOLLANO» - Calle A, núm. 28, Tel. 224331
ALBACETE

CAMPEONATO DE ESPAÑA DE BALONCESTO
Valencia, vencedor en la fase de sector
Final del sector "E" del Campeonato de España de Baloncesto Junior:
Valencia C. F., 101; Ciudad Deportiva, 74.
Campeón del sector "E": Valencia C. F.
Subcampeón: Ciudad Deportiva de Alicante.
El campeón de sector participará en la fase final nacional que se celebrará en Vinaroz (Castellón) del 18 al 23 del presente mes de mayo.
Albacete, 9 de mayo de 1976.

CAMPEONATO DE ESPAÑA DE BALONCESTO

Valencia, vencedor en la fase de sector

Final del sector "E" del Campeonato de España de Baloncesto Junior:

Valencia C. F., 101; Ciudad Deportiva, 74.

Campeón del sector "E": Valencia C. F.

Subcampeón: Ciudad Deportiva de Alicante.

El campeón de sector participará en la fase final nacional que se celebrará en Vinaroz (Castellón) del 18 al 23 del presente mes de mayo.

Albacete, 9 de mayo de 1976.

LA VOZ DE ALBACETE
Martes 11 de Mayo de 1976
PÁGINA DIEZ
https://prensahistorica.mcu.es/es/inicio/inicio.do

Vinaroz, mayo de 1976: la historia de un Valencia C.F. Junior entre los grandes

Hay temporadas que no se recuerdan por los títulos. Se recuerdan por haber estado allí.
En mayo de 1976, el **Valencia C.F. Junior** viajó hasta Vinaroz para disputar la fase final del Campeonato de España Junior, Trofeo "General Querejeta". Era la séptima edición de una competición que reunía a los mejores equipos de España y que aquel año tenía como escenario el Pabellón Polideportivo de Vinaroz, entre los días 18 y 23 de mayo.
El campeón acabaría siendo el Juventud de Badalona, por delante de La Salle Barcelona, mientras que el F.C. Barcelona ocuparía la tercera posición.
Para llegar hasta allí, el Valencia había tenido que ganarse la plaza. En la fase de sector, disputada en Albacete del 6 al 9 de mayo, se enfrentó a otros aspirantes del Sector E y alcanzó la final. Allí derrotó con claridad al Ciudad Deportiva de Alicante por 101-74, proclamándose campeón del sector y obteniendo el billete para Vinaroz.
Y así comenzó aquella aventura.
Un equipo con nombres y apellidos
Aquel Valencia C.F. tenía al frente al entrenador Ramón Antolí y llevaba como capitán a Salvador Doménech Plo.
Junto a él estaban Eduardo Beut, Carlos Badía, Cotino y Santi Bofill y otros que no recuerdo sus nombres. En la organización y acompañamiento del equipo estaban Antonio Meco Pastrana, delegado —que además había sido jugador de las categorías inferiores del Valencia en temporadas anteriores—, y Ramón Sugrañes y Rafa Sanchis, vinculados a la delegación de la sección de baloncesto del Valencia C.F.
No queda, desgraciadamente, una fotografía de aquel Valencia en la fase final de Vinaroz.
Pero sí quedan sus nombres.
Y quedan sus partidos.

Cinco partidos contra los mejores

El Valencia quedó encuadrado en un grupo extraordinariamente duro, junto a Real Madrid, F.C. Barcelona, Obradoiro, San Viator y La Salle Barcelona.

El estreno fue especialmente cruel.
18 de mayo de 1976.
F.C. Barcelona, 108 – **Valencia C.F., 39.**
Un resultado contundente que reflejaba la enorme diferencia que podía existir entre los grandes favoritos y un equipo que acababa de llegar por primera vez a aquella fase final.
Pero los valencianos no se marcharon.

Al día siguiente 19 de mayo de 1976 llegó el Obradoiro:
Valencia C.F. 49 – Obradoiro 60.

El 20 de mayo, otro partido tremendamente disputado:
San Viator 65 – **Valencia C.F. 58.**

Después, el 21 de mayo:

La Salle Barcelona 62 – **Valencia C.F. 56.**

Y en la última jornada El 22 de mayo de 1976, ante uno de los grandes clásicos del baloncesto español:

Valencia C.F. 46 – Real Madrid 96.

Cinco partidos. Cinco derrotas.

Pero también cinco partidos jugando contra algunos de los clubes más importantes del baloncesto español de aquella época.

Y eso, visto con la perspectiva de los años, tiene un valor enorme.

Aquel Barcelona no era un Barcelona cualquiera

Quizá una de las circunstancias que mejor permite comprender la dimensión de aquel campeonato es recordar quién estaba enfrente.

El F.C. Barcelona Junior de 1975-76 contaba con una generación extraordinaria. Una documentación publicada posteriormente por El Mundo Deportivo recoge entre los componentes de aquella plantilla **a Ansa**, **Solozábal y Epi**, entre otros. Aquel equipo terminó tercero de España.

Es decir: cuando aquel Valencia C.F. salió a la pista de Vinaroz para enfrentarse al Barcelona, al otro lado estaban ya Pedro Ansa, Nacho Solozábal y Juan Antonio San Epifanio, Epi.

No son nombres añadidos retrospectivamente a aquella historia, formaban parte de aquel Barcelona Junior.

Y eso hace todavía más impresionante mirar hoy aquel 108-39 inicial. Porque algunos de aquellos chicos acabarían escribiendo páginas extraordinarias en el baloncesto español.

El propio recuerdo del campeonato de Vinaroz confirma además a Solozábal y Epi: el San Viator de Iñaki Garaialde terminó cuarto y fue eliminado por el Barcelona, en un partido en el que Garaialde anotó 17 puntos frente a los blaugranas.

También merece detenerse en otro nombre: **Iñaki Garaialde**.

El jugador alavés pertenecía al San Viator que disputó aquella fase final. Su equipo terminaría cuarto de España y Garaialde dejaría precisamente en Vinaroz una de sus actuaciones destacadas, con esos 17 puntos ante el Barcelona.

Poco después, en el verano de 1976, comenzaría otra etapa de su carrera vinculada al Baskonia.

La Salle Barcelona, por su parte, tenía a dos jugadores que destacaron en la final de Vinaroz: **Gainza**, autor de 30 puntos, y **Tramullas**.

Y así, mirando aquel campeonato con los ojos de hoy, Vinaroz empieza a parecer mucho más que una simple fase final de un campeonato junior.

Era un punto de encuentro de jugadores que estaban llamados a convertirse en protagonistas del baloncesto español.

Una generación que después sería selección

La dimensión de aquella generación todavía se entiende mejor unos meses después.

En agosto de 1976, España disputó en Santiago de Compostela el **Campeonato de Europa Junior** y consiguió la medalla de bronce.

De pie: Aíto García Reneses (segundo entrenador), Gaínza (11), Epi (12), Ferrer (10), el seleccionador Ignacio Pinedo, Romay (13), Querejeta (15) y Pinedo hijo.
Agachados: López Rodríguez (6), Quim Costa (5), Solozábal (7), Garayalde (4), Quino Salvo (8), Ansa (9) y Juan Manuel López Iturriaga (14 y sin barba).

En aquella selección aparecían nombres como Gainza, Epi, Solozábal, Pedro Ansa, Quino Salvo, Iñaki Garaialde, Quim Costa, José Antonio Querejeta, Pedro C. Ansa, entre otros.

Pero aquí conviene hacer una precisión histórica importante: no todos los jugadores de aquella selección disputaron necesariamente el Campeonato de España de Vinaroz. Son dos referencias distintas.

En Vinaroz podemos identificar documentalmente, entre otros, al Barcelona de Ansa, Epi y Solozábal, al San Viator de Garaialde, al Obradoiro de aquella generación en el que estaba Quino Salvo y a La Salle Barcelona con Gainza y Tramullas.

El Valencia C.F. que estuvo allí

Frente a todos aquellos nombres que después alcanzarían la élite estaba un grupo de jóvenes valencianos.

Salvador Doménech Plo.

Eduardo Beut.

Carlos Badía.

Cotino.

Santi Bofill.

Otros (que no recuerdo)

Con Ramón Antolí al frente.

Con Antonio Meco Pastrana como delegado.

Con Ramón Sugrañes y Rafa Sanchis acompañando desde la estructura del baloncesto del Valencia C.F.

Ellos no levantaron el Trofeo "General Querejeta".

No llegaron a las medallas.

Pero consiguieron algo que, para cualquier jugador junior de aquella época, debía significar muchísimo: estar entre los mejores clubes junior de España.

Habían ganado su Sector E en Albacete. Habían derrotado al Ciudad Deportiva de Alicante por 101-74. Y habían conseguido viajar a Vinaroz para medirse con el Real Madrid, el Barcelona, Obradoiro, San Viator y La Salle.

Aquellos cinco partidos quizá no aparezcan hoy en las grandes páginas de la historia del baloncesto español.

Pero para quienes los jugaron, seguramente fueron inolvidables.

Vinaroz, 1976

Hay algo especialmente hermoso en las historias deportivas que el tiempo deja casi escondidas.

Porque el tiempo conserva los grandes nombres.

Conserva a Epi, Solozábal, Pedro Ansa, Garaialde, Quin Costa, Gainza, Tramullas y a tantos otros que después hicieron carrera en el baloncesto español.

Pero también debería conservar a quienes compartieron aquella pista con ellos.

A aquellos jugadores del Valencia C.F. que llegaron a Vinaroz después de ganarse el derecho a estar allí.

No fueron campeones de España. Pero fueron campeones de su Sector.

No levantaron el trofeo. Pero defendieron una camiseta.

Y quizá no tengamos hoy una fotografía de aquel Valencia C.F. Junior de mayo de 1976.

Pero tenemos sus resultados, sus nombres y sus cinco partidos.

Y tenemos la certeza de que, durante aquellos días de mayo, el Valencia C.F. Junior estuvo allí, entre los grandes del baloncesto español.

Y mientras alguien recuerde aquellos nombres, aquel equipo seguirá jugando.

TEMPORADA 1975-1976

Fase Final – Vinaròs (Castellón)

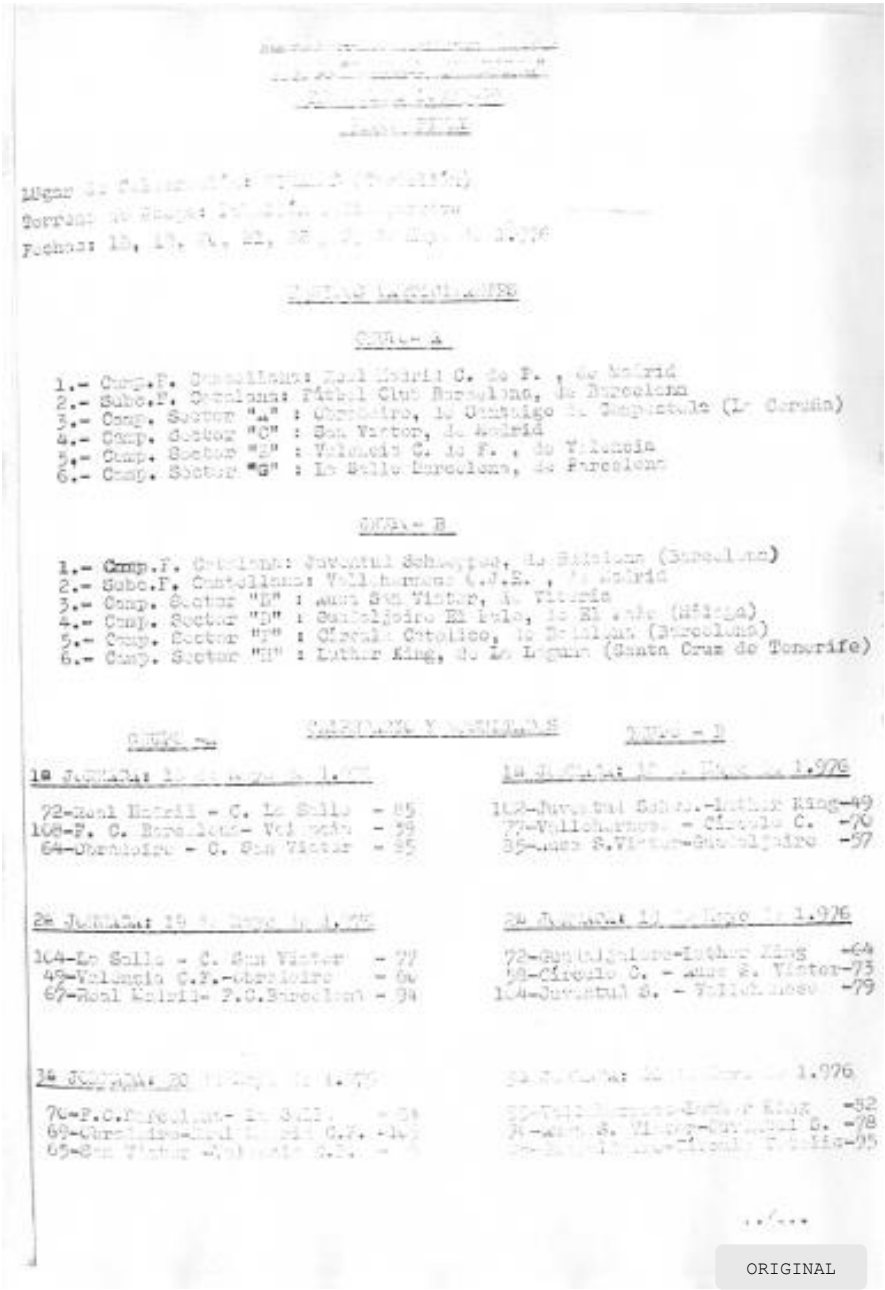

Circular oficial de la Federación Española de Baloncesto correspondiente a la FASE FINAL del Campeonato de España Junior – Trofeo "General Querejeta", celebrado en Vinaroz (Castellón) del 18 al 23 de mayo de 1976.
http://www.feb.es/Documentos/Archivo/pdf/LIBROS/MEMORIAFEB75-76.pdf Pag.193

../...

CAMPEONATO DE ESPAÑA JUNIOR

TROFEO "GENERAL QUEREJETA"

TEMPORADA 1.975-76

F.ASE - FINAL

CALENDARIO Y RESULTADOS

GRUPO - A

1ª JORNADA: 21 de Mayo de 1.976

62- La Salle - Valencia C.F. - 96
108- Real Madrid - San Víctor - 78
77- F.C. Barcelona-Obradoiro - 55

2ª JORNADA: 22 de Mayo de 1.976

74-Obradoiro - C. La Salle - 81
54-San Víctor- F.C. Barcelona - 98
46-Valencia - Real Madrid C.F.- 96

3ª JORNADA: 23 de Mayo de 1.976

77 - Juventud Schweppes - Club La Salle Barcelona - 76
94 - F. C. Barcelona - Club Luso San Víctor - 74

GRUPO - B

1ª JORNADA: 21 de Mayo de 1.976

80-Círculo C - C. Luther King - 71
80-Juventud S.-Guadalajara - 44
85-Valladolid-Luso San Víctor 91

2ª JORNADA: 22 de Mayo de 1.976

88-Luso San Víctor-Luther King- 71
72-Guadalajara - Valladolid - 87
98-Círculo Católico-Juventud S- 77

3ª JORNADA: 23 de Mayo de 1.976

C L A S I F I C A C I O N - F I N A L

1º.- CLUB JUVENTUD SCHWEPPES, de BARCELONA (Barcelona)

2º.- CLUB LA SALLE BARCELONA, de BARCELONA

3º.- FUTBOL CLUB BARCELONA, de BARCELONA

4º.- CLUB LUSO SAN VICTOR, de VITORIA

ORIGINAL

Circular oficial de la Federación Española de Baloncesto correspondiente a la FASE FINAL del Campeonato de España Junior – Trofeo "General Querejeta", celebrado en Vinaroz (Castellón) del 18 al 23 de mayo de 1976.
http://www.feb.es/Documentos/Archivo/pdf/LIBROS/MEMORIAFEB75-76.pdf Pag.194

CAMPEONATO DE ESPAÑA JUNIOR

Trofeo "GENERAL QUEREJETA"

TEMPORADA 1975-1976

FASE FINAL

Lugar de Celebración: VINAROZ(Castellón)

Terreno de Juego: Pabellón Polideportivo

Fechas: 18, 19, 20, 21, 22, 23 de Mayo de 1.976

EQUIPOS PARTICIPANTES

Grupo A

1.- Campeón Federación Castellana: **Real Madrid C.F.** de Madrid

2.- Subcampeón Federación Catalana: **Futbol Club Barcelona** de Barcelona

3.- Campeón Sector "A": **Obradoiro** de Santiago de Compostela(La Coruña

4.- Campeón Sector "C": **San Viator** de Madrid

5.- Campeón Sector "E": **Valencia F.C.** de Valencia

6.- Campeón Sector "G": **La Salle Barcelona** de Barcelona

Grupo B

1.- Campeón Federación Catalana: **Juventud Schweppes** de Badalona (Barcelona)

2.- Subcampeón Federación Castellana: **Vallehermoso O.J.E.** de Madrid

3.- Campeón Sector "B": **Ausa San Viator** de Victoria

4.- Campeón Sector "D": **Guadaljaire El Palo** de El Palo (Málaga)

5.- Campeón Sector "F": **Círculo Católico** de Badalona (Barcelona)

6.- Campeón Sector "H": **Luther King de La Laguna** (Santa Cruz de Tenerife)

CALENDARIO Y RESULTADOS

Grupo A

1ª JORNADA: 18 de Mayo de 1.976

72 – Real Madrid – C. La Salle - 85

108 – F.C. Barcelona – **Valencia C.F.** – 39

64 – Obradoiro – C. San Viator – 85

2ª JORNADA: 19 de Mayo de 1.976

104 - La Salle Barcelona - San Viator - 77

49 - **Valencia C.F.** – Obradoiro – 60

67 - Real Madrid C.F. – F.C. Barcelona – 94

3ª JORNADA: 20 de Mayo de 1.976

70- F.C. Barcelona - La Salle Barcelona - 84

69 – Obradoiro - Real Madrid C.F.- 105

65 -San Viator - **Valencia C.F.** - 58

Grupo B

1ª JORNADA: 18 de Mayo de 1.976

102 – Juventud Schweppes – Luther King - 49

77- Vallehermoso – Círculo Católico – 70

85 - Ausa San Viator – Guadaljaire - 57

2ª JORNADA: 19 de Mayo de 1.976

72 – Guadaljaire - Luther King – 64

58 - Círculo Católico - Ausa San Viator - 73

104 - Juventud Schweppes – Vallehermoso - 79

3ª JORNADA: 20 de Mayo de 1.976

95 - Vallehermoso OJE - Luther King – 82

70 - Ausa San Viator - Juventud Schweppes 78

78 – Guadaljaire - Círculo Católico - 95

TRANSCRIPCIÓN

CAMPEONATO DE ESPAÑA JUNIOR

Trofeo "GENERAL QUEREJETA"

TEMPORADA 1975-1976

FASE FINAL

CALENDARIO Y RESULTADOS

Grupo A

4ª JORNADA: 21 de Mayo de 1.976

62 - La Salle Barcelona - **Valencia C.F.** - 56

105 - Real Madrid C.F. - San Viator - 76

77 - FC Barcelona - Obradoiro - 55

5ª JORNADA: 22 de Mayo de 1.976

74 – Obradoiro - La Salle Barcelona - 81

54- San Viator - FC Barcelona - 98

46- **Valencia C.F.** - Real Madrid C.F. - 96

Grupo B

4ª JORNADA: 21 de Mayo de 1.976

80 - Círculo Católico - Luther King - 71

86 - Juventud Schweppes – Guadaljaire - 44

85 - Vallehermoso OJE - A. San Viator - 91

5ª JORNADA: 22 de Mayo de 1.976

88 - Ausa San Viator - Luther King – 71

72 – Guadaljaire - Vallehermoso OJE - 87

56 - Círculo Católico - Juventud Schweppes - 77

6ª JORNADA: 23 de Mayo de 1.976

77 - Juventud Schweppes – Club La Salle Barcelona - 76

94 - F.C. Barcelona – Club Ausa San Viator – 74

C L A S I F I C A C I O N - F I N A L

1º.- CLUB JUVENTUD SCHWEPPES DE BADALONA (BARCELONA)

2º.- CLUB LA SALLE BARCELONA DE BARCELONA

3º.- FUTBOL CLUB BARCELONA DE BARCELONA

4º.- CLUB AUSA SAN VIATOR DE VICTORIA

CAMPEÓN: **CLUB JUVENTUD SCHWEPPES DE BADALONA (BARCELONA)**

SUBCAMPEÓN: Club La Salle Barcelona

TRANSCRIPCIÓN

CLUB JUVENTUD SCHWEPPES DE BADALONA (BARCELONA)
CAMPEON DE ESPAÑA JUNIOR TROFEO "GENERAL QUEREJETA"
TEMPORADA 1975-1976

CRÓNICAS DE PRENSA

Vinaroz

AÑO XVIII
Núm. 998
Sábado, 8 de mayo 1976
Depósito Legal: CS. 33-1958

Vinaroz sede de las finales del Campeonato de España de Baloncesto Junior

Un extraordinario acontecimiento deportivo se nos anuncia para los días comprendidos entre el 18 y el 23 del presente mes de mayo. Nuestra ciudad será la sede de las finales del Campeonato de España de Baloncesto Junior, Trofeo General Querejeta.

Los encuentros se disputarán en el Pabellón Polideportivo Municipal, tomando parte en ellos doce equipos de la mayor solera baloncestística nacional. En espera de la última fase a celebrar mañana, día 9, y en la que se clasificarán los ocho equipos que deberán añadirse, se cuenta ya con la presencia en la pista del Pabellón Polideportivo de conjuntos tan calificados como los del Real Madrid y el Vallehermoso, por la Federación Castellana, y los del Barcelona y Juventud de Badalona, por la Federación Catalana. Entre los componentes del Real Madrid figuran tres de sus jugadores que estuvieron presentes en la final de la Copa, jugada en Cartagena, el domingo pasado; y en el Barcelona figurarán cuatro de los elementos que habitualmente alternan con el primer equipo. En el Juventud de Badalona hay cinco jugadores de su primer equipo.

Estas finales de Baloncesto Junior se disputarán en dos grupos para dar, a su término, los dos finalistas.

El acontecimiento tendrá resonancia nacional, habida cuenta de la categoría de los equipos participantes, y nuestra ciudad albergará, durante aquellos días, a numerosas personalidades del mundillo del Baloncesto nacional, así como a representantes de la Prensa y otros medios de difusión.

Vinaroz, pues, podrá gozar de un espectáculo emocionante en lo deportivo y que tendrá eco en la Prensa diaria.

Conjuntamente con la Concejalía Ponente de Deportes, cuidará de la organización el C. B. Hermanos Serret-Vinaroz.

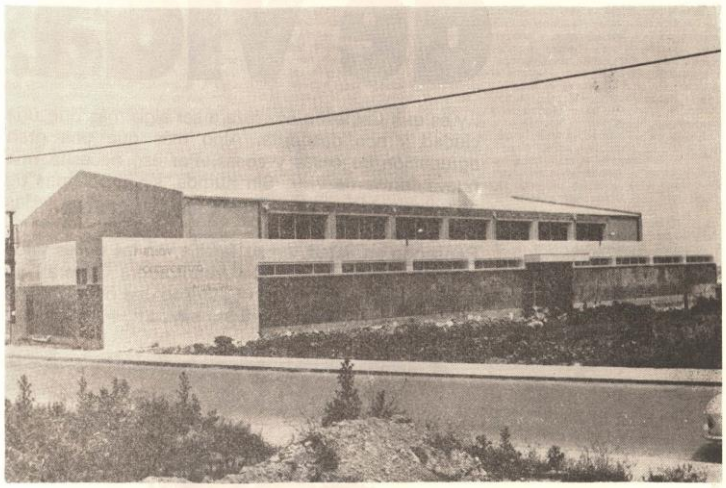

EL PODEROSO LIDER

Mañana, gala en el Cervol. El calendario, cuando el torneo va tocando a su fin, nos brinda el partido del año. El Levante U. D., ese potencial económico, con un plantel de jugadores de renombradía y ocupando el pedestal, se llega hasta aquí con el decidido propósito de consolidar tan privilegiada posición. En Vinaroz puede poner la ansiada pica, para esa operación retorno, y cabe suponer que los chicos de Alvaro jugarán con el acelerador a tope.

Nuestro conjunto, y en otro aspecto, también se juega muchísimo en el trascendental envite de mañana. Una victoria vendría de perlas para acometer con más ánimos la programación en liza. Se impone, pues, un esfuerzo gigantesco, una entrega total, ilusión tremenda y esperanza en el éxito. El rival, es cierto, habrá de resultar temible, pero no hay por qué achicarse, sencillamente porque el Vinaroz, sin tantas alaracas, puede dar al traste con las aspiraciones del coloso.

Un partido grande, con múltiples atractivos y emoción garantizada, darán tono a un colorista espectáculo. A buen seguro que la hinchada vinarocense, una vez más, estará identificada con su equipo, en momento tan crucial, y le alentará con todas sus fuerzas, en pos de esa victoria que tan decisiva puede ser para el futuro de nuestro querido Vinaroz C. de F. *ANGEL*

BALCISCUETA, máximo peligro para la portería del Vinaroz C. de F.

VINAROZ_998
Sábado 8 de Mayo de 1976
Portada

CAMPEONATO DE ESPAÑA BALONCESTO JUNIOR

Precios de las localidades:

Del día 18 al 22, ambos inclusive: Caballeros, 50 ptas.; señoras y cadetes, 25 ptas., siendo estas localidades valederas para todos los partidos del día.

Día 23: Caballeros, 100 ptas.; señoras, 50 ptas.

Abonos: Para todos los partidos del Campeonato, 250 ptas.

Los abonos pueden adquirirse el domingo, día 16, en las taquillas del Pabellón. El lunes, de 12 a 2, en la Caja Rural, sita en la calle San Francisco, y a partir de las 5 de la tarde, en el Pabellón. Los días restantes, en taquillas del Pabellón, a partir de las 5 de la tarde.

Los señores socios del Club Baloncesto Vinaroz, entrada gratuita, presentando el carnet de socio, corriente de pago.

PARTIDO DE FUTBOL PROFESORES - ASOCIACION P. A.

Hoy, sábado, se celebra, en el Cervol, un encuentro «amistoso» entre las selecciones Profesores - Asociación P. A.

El choque, que promete alto interés, comenzará a las 5'30 de la tarde, y defenderán los colores de ambos conjuntos:

Por parte del equipo ASOCIACION PADRES ALUMNOS: Beltrán (1), F. Sebastiá (2), J. Torres (3), J. Albiol (4), F. Arnau (5), J. Roso (6), J. Alonso (7), S. Verdera (8), A. Serrano (9), E. Carbonell (10), R. Chaler (11), Fábrega (12), J. Guimerá (13) y C. Albiol (14).

Los colores del INSTITUTO estarán defendidos por: Campo (1), Rodríguez (2), Borrás (3), M. Angel (4), Sales (5), Albiol (6), Baila (7), Redó (8), López (9), Fibla (10), A. Giner (11), J. Serret (12), Villanueva (13) y M. Viana (14).

Servicio JOHNSON

— Venta de embarcaciones, motores y equipos completos para bucear.

— Carga de botellas.

— Trajes Isotérmicos y demás accesorios de la acreditada marca NEMBROT.

Venta y exposición en

Electromecánica ADELL

Calle Pilar, 50 y 54 * Tel. 45 05 94 * VINAROZ

BAR GALICIA

MODERNO - CONFORTABLE

OFRECE AL PUBLICO LAS TAPAS MAS VARIADAS DE COCINA Y PLANCHA PARA PREPARAR SUS MERIENDAS

——oOo——

Local amplio y con departamento reservado

——oOo——

Ideal para matrimonios, bautizos y comuniones

——oOo——

Aparcamiento asegurado en: Calle Centelles, 12

Teléfono 45 06 35 (junto a talleres Auto-Radio Guardia)

—— VINAROZ ——

BABEL

LISTAS DE BODA Y DECORACION

- Vajillas
- Cuberterías
- Cristalerías
- Artículos regalo
- Cuadros
- Iluminación industrial

Lámparas estilo clásico y moderno (instalación propia)

Safón, 7
Tel. 45 16 44 VINAROZ

SERVICIO

RECAMBIOS

CRECEMOS.

LA CALIDAD DE NUESTRO SERVICIO NOS OBLIGA A UNA NUEVA INAUGURACION:

VENTA Y RECAMBIOS DE CAMIONES Y AUTOBUSES BARREIROS

RECASA

San Francisco, 84
VINAROZ

CONCESIONARIO DE CHRYSLER ESPAÑA

JOSE TORRES SUARA

(SIDECO)

Almacén de Hierros

VIGAS
CHAPAS ACEROS
TUBERIA
ACCESORIOS

JACENAS Y VARILLAS PARA LA CONSTRUCCION

C. Puente, 87 - Tel. 45 02 44
VINAROZ

El «Hnos. Serret-Baloncesto», a TERCERA. Todos a animarle, en el Pabellón Polideportivo.

——oOo——

En el Pabellón Polideportivo, mañana, el «Hnos. Serret-Baloncesto» puede alcanzar la TERCERA. Acude a animarle.

VINAROZ_999
Sábado 15 de Mayo de 1976
PÁGINA 5

CRONICA DE LA ACTUALIDAD DEPORTIVA

Del martes al domingo de la próxima semana

Barcelona acoge el I Campeonato de Europa de taekwondo

Unos doscientos cincuenta luchadores se reunirán en el «tatami» del Palau Blau Grana-2

Otro acontecimiento deportivo va a tener lugar en nuestra ciudad, concretamente en el Palau Blau Grana. De través del I Campeonato de Europa de taekwondo, los días 18 al 23 del corriente mes, cuya celebración ha despertado una natural expectación, habida cuenta de que esta disciplina no es muy conocida, entre otras cosas, por el escaso tiempo que hace que se practica especialmente en nuestro país, en el que la introdujeron los maestros coreanos Kim y Cho hace aproximadamente cinco años. Por ello, y ante el interés despertado por el mismo, hemos entrevistado al presidente de la Federación Catalana de Judo y Disciplinas Asociadas, Manuel Marco Sala, el cual gentilmente nos ha prestado a informar a nuestros lectores sobre los pormenores del mismo:

—Señor Marco, ¿cuándo se inició en España la práctica de taekwondo?

—Simultáneamente en Barcelona y Madrid, los grados maestros coreanos Kim y Cho, el primero en nuestra ciudad y el segundo en la capital. Ambos eran cinturones negros quinto dan, siendo de la máxima categoría que existía en aquel entonces. Posteriormente se ha ampliado a sexto dan, figurando en España cuatro taekwondistas con esta categoría, Kim, Kim, Choi y Dahahan, los cuatro precursores de la gimnasia coreana, de donde proviene la práctica del taekwondo. En un principio esta disciplina se agrupó al kárate, como regionante de competición era el mismo, pero desde hace aproximadamente dos años se creó la Federación Internacional de Taekwondo siendo reconocida por el C.I.M.E. y la Asamblea Internacional de Federaciones Deportivas, por cuya motivo en nuestra nación se creó la sección de taekwondo, funcionando desde entonces con sus propios reglamentos y con autonomía completa.

Diferencias entre kárate y taekwondo

—Mucha gente no sabe distinguir al kárate del taekwondo. ¿Podría indicarnos cómo resulta la diferencia entre ambos?

—La diferencia es notable. En el taekwondo los golpes son reales, por lo que sus practicantes van protegidos por unos chalecos que les protegen el tórax. En kárate sólo se marca los golpes, sobrando por tanto la protección. Tradicionalmente en taekwondo predominan los golpes de los pies sobre los de los puños, al revés de lo que ocurre con el kárate. La diferencia también se notaba en cuanto a los pesos en que se disputan las competiciones. En el que nos ocupa son ocho: mosca, semimosca, gallo, pluma, ligero, superligero, medio y pesado. Los combates son a tres asaltos de dos minutos con un descanso de uno. Las reglas de arbitraje son muy objetivas y gran número de combates se deciden por K.O. Pueden todas las condiciones técnicas para llegar a ser deporte olímpico. En kárate, las reglas son subjetivas, al no tratarse más la sección, no reuniendo por tanto condiciones para ser incluido en los Juegos Olímpicos.

—¿Cómo se decidió que el I Campeonato de Europa se celebre en España?

—Fue a propuesta del presidente de la Federación Española de Judo y Disciplinas Asociadas, Antonio García de la Torre, que así a su vez, miembro del Comité Directivo Internacional del C.I.M.E., el cual se pronunció a esta propuesta, presentó en ella la organización por la Federación que preside del I Torneo de la Merced, así como el éxito del I Campeonato Nacional, dos regionales y otras confrontaciones de menor entidad, y el remanido que mundialmente tiene Barcelona en cuanto a la asistencia por su público de todas las competiciones deportivas que tengan un número interés.

—¿Quiénes son las naciones que han formalizado su inscripción?

—Hasta el momento se han inscrito Francia, Gran Bretaña, Austria, Yugoslavia, Turquía, Bélgica, Holanda, Portugal, Italia, Túnez, Marruecos, Argelia, Grecia, Costa del Marfil, Senegal, Alemania Federal y España. Pero dado que no se ha cerrado el plazo esperamos que el número de naciones participantes se vea aumentado.

—El Campeonato, según la anunciado, es europeo, ¿cabría en que el número aumenten naciones africanas?

—En primer lugar, al no existir una Federación Africana, hasta el momento las naciones que practican esta disciplina han pedido su inclusión en este Campeonato Europeo para poder medir sus fuerzas con las naciones de nuestro continente y también en orden a su situación, ya que de pedir la inclusión en las federaciones asiáticas o americanas son mayores las distancias con los componentes, gastos, superiores infinitamente que de realizarlas en Europa.

Diez o doce mil practicantes en España

—¿Está en auge la práctica del taekwondo en el mundo?

—El país donde está más divulgado naturalmente al de su origen, Corea. Prácticamente cada corredor es un practicante del taekwondo. También en el resto del continente asiático, a excepción de Japón. En América se practica con más o menos profusión en el cincuenta por ciento de los países. Europa es bastante conocida, practicándose en todas las naciones a excepción de los del Este, donde esta disciplina, juntamente con la del judo, la exención exama alcoción. El total de licencias que existen en el mundo es del orden aproximado de unos cinco millones. Por lo que hace referencia a España, se ejercido con más o menos profusión en todas las regiones, pudiéndose calcular el número de practicantes en unos diez o doce mil, de unos licencias existen unos mentor mil en Cataluña, donde existen unos trescientos clubs.

—Cuántos taekwondistas desfilarán por el «tatami» del Palau Blau Grana en los días del Campeonato?

—Cada nación puede inscribir dos practicantes por peso. Por lo tanto existe diversidad por nación, pudiéndose calcular en unos doscientos cincuenta en total, aunque creo que no todas las naciones lo hacen al máximo, a excepción de España, que será con toda seguridad el país con más luchadores.

Hacia la federación europea

—Tenemos entendido que aparte del campeonato existe la intención de celebrar el I Congreso de la Unión Europea de Taekwondo...

—En efecto, el día 23 se celebrará en el Palacio de Congresos unas reuniones de los que asistirá la primera Federación Europea de Taekwondo, que actuará con la denominación de Unión Europea, y también tendrá lugar un mercillo para árbitros, los días 18 y 19, que servirá para unificar criterios y aunar normas.

—¿Quiere usted añadir algo más a estas manifestaciones?

—En primer lugar, agradecer a LA VANGUARDIA su colaboración por la difusión que viene prestando a nuestras Disciplinas Asociadas, cuya práctica se verá notablemente reforzada con esta modalidad de lucha, que en su proyección europea nunca hubiera tenido tanta divulgación, ya que será la primera vez que se reúna una tan importante concentración de taekwondistas. Esperamos que su nivel técnico y los resultados que se obtengan sean lo más altos posibles. — L. MONTERDE.

BOXEO

CLASIFICACION MENSUAL DE LA A.M.B.

Un solo español, José Durán, tercero en su división

Panamá. — El pugil español José Durán, del peso mosca (junior ligero), figura en tercer lugar en la clasificación de la Asociación Mundial de Boxeo (A.M.B.).

Durán se encuentra actualmente en Tokio donde el próximo 18 de mayo tratará de arrebatar al Ohuta el actual campeón, el japonés Kenichi Hidaka.

Sin habida la habitual extracción de cargo del mes, la A.M.B. entregó así a la prensa sus clasificaciones oficiales correspondientes a abril, que son las siguientes:

Pesados: Campeón: Mohamed Ali (EE.UU.). Retadores: 1.) Kim Norton (EE.UU.). 2.) Oscar de Paramos (EE.UU.) y 3.) Richard Dunn (Inglaterra).

Semipesados: Campeón: Victor Galindez (Argentina). Retadores: 1.) John Conteh (Inglaterra). 2.) Rolling Anno (EE.UU.) y 3.) Tom Bethea (EE.UU.).

Medios: Campeón: Carlos Monzón (Argentina). Retadores: 1.) Rodrigo Valdés (Colombia). 2.) Luis Patino (Brasil) y 3.) Marcelo Gallardo (Perú).

Medios-Junior: Campeón: Kenji Yoshida (Japón). Retadores: 1.) Bruno O'Brien (Australia). 2.) Miguel Cazarotto (Argentina) y 3.) José Durán (España).

Welters: Campeón: Angel Espada (Puerto Rico). Retadores: 1.) John Brown (Inglaterra). 2.) Miguel A. Castellanos (Argentina) y 3.) Brad Hudkinson (Japón).

Welters-Junior: Campeón: Wilfredo Benítez (Puerto Rico). Retadores: 1.) Gerardo Mungarro (Tailandia). 2.) Carlos M. Gómez (Argentina) y 3.) Antonio Cervantes (Colombia).

Ligeros: Campeón: Roberto Duran (Panamá). Retadores: 1.) Carlos Hernández (Japón). 2.) Héctor Julio Medina (Rep. Dominicana) y 3.) Esteban de Jesús (Puerto Rico).

Ligero-Junior: Campeón: Sen Yoshiro (Japón). Retadores: 1.) Alfredo Escalera (Puerto Rico). 2.) Samuel Serrano (Puerto Rico) y 3.) Tomás Ramírez (RR.UU.).

Plumas: Campeón: Alexis Argüello (Nicaragua). Retadores: 1.) David Kotey (Ghana). 2.) Rigoberto Riasco (Panamá) y 3.) Rafael Ortega (Panamá).

Gallos: Campeón: Alfonso Zamora (México). Retadores: 1.) Rodolfo Martínez (México). 2.) Gilberto Illueca (Panamá) y 3.) Carlos Zárate (México).

Mosca: Campeón: Alfonso López (Panamá). Retadores: 1.) Miguel Cuevas (México). 2.) Jorge Luján (Panamá) y 3.) Betulio Gonzáles (Venezuela).

Mosca-Junior: Campeón: Jaime Rios (Panamá). Retadores: 1.) Luis Estrada (Venezuela). 2.) Menanteam Weerachat (Tailandia) y 3.) Rodolfo Rodríguez (Argentina). — AFP.

Baloncesto: COMIENZA PASADO MAÑANA

LA FASE FINAL DEL CAMPEONATO DE ESPAÑA JUNIOR, EN VINAROZ

Baloncesto: COMIENZA PASADO MAÑANA

LA FASE FINAL DEL CAMPEONATO DE ESPAÑA JUNIOR, EN VINAROZ

Pasado mañana, martes, va a comenzar en la marinera villa de Vinaroz la disputa de la fase final del Campeonato de España júnior de baloncesto, que terminará el próximo domingo, día 23. De los doce participantes, más de la mitad son catalanes y madrileños, pues aquéllos son cuatro —a partes iguales de Barcelona y de Badalona— y éstos tres. Huelga decir que de entre ellos ha de salir el campeón. Más concretamente, los favoritos son los representantes de los tres clubs «grandes» del baloncesto español, Real Madrid, Barcelona y Juventud, con mayor motivo por la ausencia —voluntaria y polémica— del equipo de Estudiantes, situado en júniors en primerísimo nivel. De hecho, confiamos en la posibilidad de que los dos mejores conjuntos catalanes se enfrenten en la final. Para ello será necesario que cada uno de ellos logre el primer puesto en su grupo, puesto que no habrá semifinales y el primero que dará directamente clasificado para la final, lo mismo que el segundo para el encuentro en que se dilucidará el tercer puesto.

El F. C. Barcelona tendrá al Real Madrid en su mismo grupo, el A, en el que forman también el San Viator de la capital, La Salle de Barcelona, Obradoiro de Santiago de Compostela y Valencia C. F. En el grupo B estarán Juventud y Círculo Católico de Badalona, Vallehermoso de Madrid, Ausa San Viator de Vitoria, Guadaljaire de Málaga y Luther King de Santa Cruz de Tenerife.

Este es el calendario de uno y otro grupo:

Día 18. — Grupo A: Real Madrid-La Salle, Barcelona-Valencia y Obradoiro San Viator. Grupo B: Juventud-Luther King, Vallehermoso-Círculo Católico y Ausa S. Viator-Guadaljaire.

Día 19. — Grupo A: La Salle-San Viator, Valencia-Obradoiro y Real Madrid-Barcelona. Grupo B: Guadaljaire-Luther King, Círculo Católico-Ausa S. Viator y Juventud-Vallehermoso.

Día 20. — Grupo A: Barcelona-La Salle, Obradoiro-Real Madrid y San Viator-Valencia. Grupo B: Vallehermoso-Luther King, Ausa S. Viator-Juventud y Guadaljaire-Círculo Católico.

Día 21. — Grupo A: La Salle-Valencia, Real Madrid-San Viator y Barcelona-Obradoiro. Grupo B: Círculo Católico-Luther King, Juventud-Guadaljaire y Vallehermoso-Ausa S. Viator.

Día 22. — Grupo A: Obradoiro-La Salle, San Viator-Barcelona y Valencia-Real Madrid. Grupo B: Ausa S. Viator-Luther King, Guadaljaire-Vallehermoso y Círculo Católico-Juventud.

El día 23 se disputarán el partido por el tercer puesto y la final.

NOTICIA IMPORTANTE
para las personas "manitas"

NUESTRA OFERTA:
ahorre divirtiendose

HAZLOTU es una revista «práctica», a todo color, mensual, que le enseñará, no sólo a reparar las pequeñas averías domésticas, sino también a crear confort y belleza para su hogar.

CARPINTERIA, DECORACION, ELECTRICIDAD, ARTESANIA, MECANICA, FONTANERIA, ETC.
Y MUCHO MAS, EN

hazlotú
revista mensual de bricolage con mil ideas útiles para la familia.

YA ESTA A LA VENTA
cien páginas a todo color

COMPRELA HOY MISMO

LA VANGUARDIA ESPAÑOLA
Domingo 16 de Mayo de 1976
Página 56

Vinaroz

AÑO XVIII

Núm. 1.001

Sábado, 29 de mayo 1976

Depósito Legal: CS. 33-1958

Gran éxito en el Campeonato de España de Baloncesto Junior

La semana anterior transcurrió, en nuestra ciudad, en clar de multitud respecto al baloncesto, cuyo Campeonato de España Junior tuvo por escenario el Pabellón Polideportivo Municipal, y estuvo organizado por la Federación Provincial de Baloncesto, cuidando de su total desarrollo el Club Baloncesto Vinaroz que se apuntó un resonante éxito.

Los partidos disputados a partir de las seis de la tarde, y todos los días, registraron una asistencia de público que llenó totalmente las gradenas del Pabellón alentando, deportivamente, a los distintos equipos en liza e infundiendo colorido a las fases preliminares de la finalísima que habría de disputarse el domingo, por la mañana.

La jornada del domingo pasado fue verdaderamente apoteósica por distintos motivos. Los dos equipos finalistas, el Juventud de Badalona y el La Salle de Barcelona acudieron a la final por méritos propios. Insuflado expectación la despertada por este encuentro que tuvo, además, la presencia en la tribuna de honor al Excmo. Sr. Gobernador Civil de la Provincia, D. José Luis Pérez Tabaoes; al Presidente de la Excma. Diputación Provincial, D. Francisco Grangel; al Alcalde de la ciudad, D. Luis Prence Juan; al Presidente de la Federación Española de Baloncesto, D. Ernesto Segura de Luna; al Presidente de la Federación Provincial de Baloncesto, D. Luis Andreu; al Delegado Provincial de Educación Física y Deportes, D. Guillermo Daufí; al Concejal Ponente de Deportes, D. Tomás Remachina, y al Presidente del Club Baloncesto Vinaroz, D. José Marifio Vinaja.

Una multitud impresente se apretujó en los espacios del Pabellón Polideportivo Municipal, dándole un aspecto realmente magnífico. El partido final respondió a la expectación despertada, pues ambos contendientes realizaron una verdadera exhibición de juego y garra puesta en el mismo que se cambió, para mayor emoción, en lo igualado de la marcha a través del marcador, que no decayó hasta el último segundo del tiempo reglamentario. Venció el Juventud como hubiera podido vencer, asimismo, el La Salle, cuyos componentes, así como los vencedores, escucharon una impresente ovación al término del partido.

(Más información en páginas interiores)

ACTOS PROGRAMADOS CON MOTIVO DE LA CELEBRACION DE LA FIESTA DE LA VIRGEN DE LA MISERICORDIA, PATRONA DE LA CIUDAD

SABADO, DIA 29

A las 13 horas. — Vuelo general de campanas.

A las 20'30. — PASACALLE por la Banda de Música «La Alianza».

A las 21. — Vuelo general de campanas y traca.

DOMINGO, DIA 30

A las 6'30 horas. — Vuelo general de campanas.

A las 7. — Salida de la Procesión en romería a la Ermita del Puig.

A las 12. — En la Ermita. Bendición del término y

MISA SOLEMNE CONCELEBRADA

presidida por el M. I. Sr. D. Vicente García Julve.

A las 19'30. — Solemne Procesión y Ofrenda Floral.

Penúltimo asalto GANDIA - VINAROZ

Con sangre, sudor, lágrimas y lo que ustedes quieran añadir se sacó a flote el partido de la esperanza. Se pasó poco menos que de la tragedia a la apoteosis. Primer tiempo, catastrófico, sin disparar una sola vez a gol, que ya es decir. A continuación se echó el resto y hubo puntería. Un partido no apto para cardíacos.

—oOo—

Ultimo desplazamiento de la temporada. Se visita el «Guillermo Olagüe», de Gandía. Para el conjunto local, con una clasificación cómoda, el partido es de puro trámite y tan sólo en juego la honrilla, para que no se diga. Conseguir algo positivo significaría para el Vinaroz un paso de gigante, en vistas a soslayar la siempre temida y temible promoción de la que tan cerca estamos. Vamos a ver si hay «machada», mañana, en Gandía.

ANGEL.

VINAROZ_1001
Sábado 29 de Mayo de 1976
PORTADA

Oro, Plata y B[illegible]nce para Cataluña en el Nacional Junior de Balc[illegible]esto, celebrado en nuestra ciudad

EL JUV[illegible]NTUD, CAMPEON, vencien[illegible] en la final al LA SALLE

El F. C. BAR[illegible]LONA, tercero al ganar al San Viator

Este Campeonato de España tuvo la final que le correspondía, que supuso un emoción, buen juego y fallaba a todos los partidos que la precedieron. Una final que llenó hasta el último rincón el polideportivo, obligando a cerrar taquillas y sentando a toda la chiquillería en los bordes de la pista. Vinaroz vibró hasta el final en honor a esta magna competición, que, a no dudar, habrá servido para hacer carrera, como gesto a la Organización de la Federación Catalanoaragonesa.

En la jornada sabatina, de puro trámite, se dieron resultados de igual índole. Véase aquí:

S. Viator Vitoria - Lerer King, 69-71
Valdebernardo - Guadalajara, 57-72
La Salle - Obradoiro, 61-74
Barcelona - S. Viator Madrid, 90-84
Real Madrid - Valencia, 98-88
Juventud - C. C. Badalona, 77-88

Barcelona y San Viator debían disputar la tercera plaza en el preliminar de la gran matinal dominical, que a la postre se llevaron los barcelonistas. Tras una brillante actuación en la que, tras sacar quince puntos de ventaja en la primera parte, terminaron por ganar por un claro 84-74. Con ello, los equipos catalanes habían repetido todas las lecturas resultadas de este Campeonato Nacional.

Dramática, si, pero a la vez lastimosa. Realmente no podía pedirse más. Ambos equipos cosieron una extraordinaria actuación y de haberse podido partir la copa, lo hubiera sido repartida. Así vaya ceremonia el público, que al final del partido se vió en jolgorio a los baloncestistas, quizá influenciados por la pugna en tanto conflictiva que se dió a breves segundos del final, a 18 encuentros, y cuando Martínez, con el definitivo 77-78 en el marcador, pensó a concurso baloncesto, lallando el tiro y pitándose una muy dudosa personal de ataque que permitió al Juventud marcharse en ventaja hasta el final.

Con la que acabamos de exponer, ya pueden hacerse una idea de lo que fue esta final, así como el desarrollo de sus instantes finales, como culminación al que había impregnado casi a lo largo y ancho del partido.

El Juventud planteó defensa individual, así como también La Salle, aunque otra, durante el primer tiempo, la alternaban con sólidas de zona. En la segunda mitad, ambas entrenadores barcelonés optó el individual y la zona, sin que ninguna de estas variaciones sirviera para romper el equilibrio que imperaba el marcador.

Inicialmente parecía que el Juventud iba a lograr grande ventaja al colocarse en 11-4, al minuto 8, y 24-17, a los 16, pero a partir de aquí empezó a acortar distancias La Salle, que llegaba al descanso en mínima desventaja: 35-37.

En la reanudación y en un minuto mandaba La Salle por 36-41, que mantenía al minuto 22, en 44-47. El Juventud, tras un hacha de servicios, volvía a igualar (55-55), al minuto 30, pero nada más. El partido entraba en la fase dramática: el marcador se movía en constante tema y duda, 67-66, al minuto 38, y empate a 74, al minuto 39. A 18 segundos del final, en quinto la única penetración que tuvieron el Juventud en todo el partido, pues había tomado toda su efectividad en el tiro a media distancia, batuta cuenca la total y absoluta hegemonía que Galasa ofrecía hacía ambos bálidos. Amarlo lograbo el 76-74. Pero Martínez empalmó de inmediato, a falta de 10 segundos. El Juventud, por medio de Pruna, al transformar el primero de dos tiros libres, salvia a distancia (77-76). Segundo de consolidar la jugada activa remolada de Martínez. El Juventud intenta congelar el balón, en los 15 segundos que restan, pero Pruna la pierde al botarla entre su propia bota y salió de banda. Quedaban tres segundos. Saca La Salle sobre Galasa que, sin pensarlo, lanza precipitadamente pero alto. Así terminaba el partido. Júbilo baloncesto y lágrimas lasallanas.

FICHA TECNICA DE LA FINAL

JUVENTUD, 77. — (79 p. en 2ps.; 7 de 14 t. l. anotados; 19 F. P.; 1 eliminado por 5 F. P.): M. Farré, minuto 30'00.) — Pruna (10), Farré J. M. (14), Amaro (4), Farré M. (21), Contreras (6), Ribas (16) y Cabaní (2).

LA SALLE, 76 — (84 p. en 2ps.; 12 de 18 t. l. anotados; 20 F. P.; 1 eliminado por 5 F. P.): Martínez, minuto 30'00.) — Tremullas (3), Dorma II (7), Galasa (36), Martínez (12), Benítez (2) y Ribas (16).

El arbitraje, a cargo de Pérez y Martínez Alabau, nada más que regular, pensado sobre su labor, no tan dificultoso como decisiva decisión final.

Analizada la interminable avaricia con que llevan desperdiciar las dos equipos lasallistas, se ofertará el desfile de los cuatro equipos que habían intervenido en la última jornada del Campeonato: Barcelona, San Viator, Juventud y La Salle, que triunfaron en la pista y los acordes del Himno a Vinaroz. Seguidamente, se pre-

CRECEMOS.
LA CALIDAD DE NUESTRO SERVICIO NOS OBLIGA A UNA NUEVA INAUGURACION:
SERVICIO
RECAMBIOS
VENTA Y RECAMBIOS DE CAMIONES Y AUTOBUSES BARREIROS
RECASA
San Francisco, 84
VINAROZ
CONCESIONARIO DE CHRYSLER ESPAÑA

Una de las emocionantes jugadas, en el partido final, entre el Juventud y el La Salle.

cedió a la entrega de trofeos, que fue como sigue:

"Trofeo General Querejeta", al Campeón de España Baloncesto Junior, el Juventud, de Badalona, que fue entregado por el Presidente de la Federación Española de Baloncesto, don Ernesto Segura de Luna.

"Trofeo General Querejeta", al Subcampeón de España Baloncesto Junior, el La Salle, que fue entregado por el Excmo. Sr. Gobernador Civil de la Provincia, don José Luis Pérez Tabasco.

"Trofeo Macrifico Ayuntamiento de Vinaroz", al Campeón de España Baloncesto Junior, Juventud, de Badalona, que fue entregado por el señor Alcalde de la ciudad, don Luis Franco Juan.

"Trofeo de la Excma. Diputación Provincial", al tercer clasificado, el Barcelona, que fue entregado por el Presidente de la Excma. Diputación, don Francisco Luis Granell.

"Trofeo de la Delegación Provincial de Educación Física y Deportes", al cuarto clasificado, el San Viator, que fue entregado por el Delegado Provincial, don Guillermo Daufí.

"Trofeo Joyería Alonso", al mejor jugador del torneo, según criterio del Comité organizador, otorgado a Rodríguez, del Sona San Viator, y que le fue entregado por el Presidente de la Federación Castellonense de Baloncesto, don Luis Andreu.

"Trofeo Industria Levantina de Pinturas - J. Alagón", al máximo encestador al jugador Cuesta, del Circulo Católico, y que le fue entregado por el concejal gerente de Deportes, don Tomás Barrachina.

"Trofeo Bar Sorcy", a la deportividad, al jugador Tremullas, del La Salle.

Después se entregaron sendas placas del Club Baloncesto Vinaroz, en recuerdo de la celebración de este Campeonato, a la Federación Española de Baloncesto, en la persona de su Presidente, y que le fue entregada por el Alcalde de la ciudad, don Luis Franco Juan; y a la Federación Castellonense de Baloncesto, en la persona de su Presidente, y que le fue entregada por el Presidente del Club Baloncesto Vinaroz, don José Martín Vinaja.

—oOo—

Con la entrega de trofeos clase por terminada el Campeonato de España Baloncesto Junior Masculino, organizado por la Federación Castellonense de Baloncesto y el Club Baloncesto Vinaroz.

—oOo—

La Organización, perfecta. Exito total, tanto en el aspecto estrictamente deportivo como de público, por lo que merecen sus organizadores el aplauso unánime a que se hicieran acreedores.

—oOo—

La pista del Pabellón Polideportivo Municipal lució la flamante instalación del parquet que facilita, indudablemente, la práctica de este deporte, que cuál honda en los espectadores.

—oOo—

La Organización agradece, desde estas columnas, a las firmas Auto-Escuela Arnau, Carrosse Herrero y Cruz Campo, Muebles Forín, Exposiciones Moliner, Fans Club, Red Pop Club y Herrerías Serrel, así como a los donantes de los distintos trofeos, la colaboración prestada para que el desarrollo de este Campeonato de España alcanzara el éxito final reconocido. Cabe, asimismo, mencionar las facilidades concedidas por la Magnífica Corporación Municipal, así como la generosa multifuncionalidad del público vinarocense, al que se unió, en la jornada del domingo, el numeroso llegado de la Región catalana.

ALERO

Aspecto de las gradas del Pabellón Polideportivo Municipal, atestadas de público en la última jornada del Campeonato.

VINAROZ_1001
Sábado 29 de Mayo de 1976
PÁGINAS 6-7

DEPORTES DEPORTES DEPORTES DEPORTES

Pudo más que Ocaña

PESARRODONA, ganador de la Vuelta a España

Al final, los españoles coparon los primeros puestos

SAN SEBASTIAN, 16. (Crónica del enviado especial de Pueva, «Purrión». — Con el inesperado triunfo de José Pesarrodona, el ciclista catalán encuadrado en el equipo Kas, ha concluido esta tarde en plena apoteosis la Vuelta Ciclista a España de 1976. La última etapa, concretamente el último tramo contra el reloj, con la llegada en el velódromo de Anoeta, ha decidido la victoria y la clasificación en sus primeros lugares, ya que antes de este último remanido, eran varios los corredores que aspiraban a la victoria absoluta. Ocaña, tenía grandes posibilidades, pero no ha estado a su altura, precisamente en esta modalidad que es en la que en otros sucesos ha sobresalido.

PRIMER SECTOR: ONGENAE

El sprinter belga del equipo Flandria, que por escasa salud hubo de contentarse con llegar como pudo en las dos primeras etapas de la Vuelta, curada su gripe, ha estado presente en los primeros lugares de las etapas llanas del Norte. Y esta tarde, al filo de las cuatro ha sido el primero en entrar en el velódromo de Anoeta, totalmente lleno de público y también el primero en cruzar la cinta de llegada.

José Manuel García, más conocido en Asturias, su tierra natal por «Remite» protagonizó una escapada que duró 70 kilómetros y que se acabó en Tolosa, en el kilómetro 106. Este corredor asturiano había conseguido dos minutos y cuatro segundos de avance sobre el grupo, pero de entrado a punto de cazarle en el descenso del puerto de Elbegarate, con más descenso (unos 12 kilómetros) que subida, ya que prácticamente no la había en el sentido en que venía la carrera.

El pelotón tuvo a tiro a «Rosito». Poco antes de Indiantad, lo tenía a diez segundos. Después aflojó y el muchacho pudo seguir en cabeza solitario hasta Tolosa, donde el pelotón le alcanzó.

Los 30 kilómetros últimos se disputaron a «todo gas» y, en el sprint masivo dentro del velódromo de Anoeta, el belga Ongenae se impuso y resultó vencedor del primer sector delante de Prims, Van Lint, etc., pues todos los corredores, 54 en total, llegaron en el mismo tiempo que el vencedor.

EMOCION EN LA CONTRA RELOJ

El segundo sector decidiría la Vuelta. 31 kilómetros y 700 metros contra reloj individual. Recorrido no precisamente llano, sino algo accidentado con un descenso final a meta decisiva para aquellos corredores que no se arredren y que se lanzan a «tumba abierta».

Hennie Kuiper, el líder, ha estado fatal. El campeón del mundo ha hecho una pésima contra reloj y corredores tan modestos como Torres, Sunbul, Elorriaga, Santiesteban, Cima, etc., le han superado en los 31 kilómetros y pico contra el cronómetro.

Luis Ocaña, que estaba a dos segundos de Kuiper, le batía por casi un minuto, pero esto no fue suficiente para que el corredor de Priego pasase hoy la Vuelta como pensaba, porque también ha tenido Ocaña una muy floja actuación en la «etapa de la verdad», pues acabando en el octavo puesto ha sido superado por Elorriaga, Linares, Pusch, Agustinho Pesarrodona, Santiesteban y Thurau.

Ha vencido pues en el sector contrarreloj Thurau, el corredor que más etapas ha ganado. Ha sido segundo Pesarrodona, a dos segundos detrás de Thurau.

Pesarrodona estaba como Ocaña, a dos segundos de Kuiper y, por tanto, muy delante de Thurau. Esta gran carrera que ha realizado el catalán, le permite proclamarse vencedor absoluto de la Vuelta Ciclista a España 1976, siendo la primera vez que un corredor catalán gana esta prueba.

Además de la victoria absoluta de Pesarrodona, el equipo Kas triunfa en el premio de la montaña y también en la clasificación general por equipos. Además en el sector contrarreloj ha metido a tres de sus corredores en los cuatro primeros puestos.

CLASIFICACION GENERAL

1. — José Pesarrodona (España), 93 - 19 - 10.
2. — Luis Ocaña (España), 93 - 20 - 13.
3. — José Nimbal (España), 93 - 20 - 51.
4. — Dieter Thurau (Alemania), 93 - 20 - 54.
5. — Vicente López Carril (España), 93 - 21 - 00.
6. — Hennie Kuiper (Holanda), 93 - 21 - 10.
7. — Joaquín Agostinho (Portugal), 93 - 22 - 36.
8. — José Pucha (Suiza), 93 - 22 - 55.
9. — Pedro Torres (España), 93 - 23 - 53.
10. — José Antonio González Linares (España), 93 - 26 - 28.

Hasta 49 clasificados.

MAILLOT VERDE

1. — Thurau, 174'5 puntos.
2. — Elorriaga, 174'5.
3. — Prim, 171.

PREMIO DE LA MONTAÑA

1. — Oliva, 157 puntos.
2. — Lasa, 130.
3. — Agustinho, 87.

GENERAL POR EQUIPOS

1. — Kas, 279 - 44 - 45.
2. — Super Ser, 279 - 31 - 55.
3. — Teka, 280 - 00 - 28.

MOTORISMO

Martínez de Valencia, venció en el I Trial de Almazora

El día de la romería de Santa Quiteria de Almazora, debutó el Moto Club de la ciudad, con la celebración del I Trial que llevaba el compás de las fiestas, siendo la prueba, el acontecimiento deportivo de la jornada y constituyendo un éxito para el club organizador, que estuvo en todos los detalles. 32 participantes hubo en la salida, que son también un número notable en cuanto a participación.

La prueba consta de tres categorías, la de Seniors con sólo dos participantes al oficial Martínez de Osso, de Valencia, acumulando hasta 27 ceros de los 30 zonas, y sólo tres puntos de penalización, muy lejos de él Gimeno Llueseva sumaba 85 puntos.

Hubo categoría pequeña con cuatro participantes y una vez más Enrique Gimeno Escrig venció con 61 puntos seguido de Carlos Sancho de Burriana con 85 puntos. Dos retirados Miralles y Martí, de Segorbe.

Con 26 participantes la mayor categoría la formaron los Juniors de más de 100 C. C. y hasta 350, hubo un final apretado y con recelamación. Perico Solano encabezaba la clasificación con 15 puntos. La seguían Raúl Gramunt de Valencia con 17, pero éste último presentó reclamación por creer que en uno zona que se puso sólo un punto o Solano, él había visto que dicha pie era fuera de zona y por tanto cinco puntos. Nadie puso en claro el asunto, todos los jueces daban un punto como bueno. Se llamó a Perico Solano; y una vez más quedó demostrada la dimensión deportiva de «Perico». Dijo, sí pues el pie fuera de la zona, con lo que su clasificación fue de segundo. Agramunt 17 puntos. Solano 19, y tercero en discordia Comín, con 24 puntos, luego Tolay. Fernández un turegano desconocido que sumó 42 puntos, seguido de Golindo de Castellón con 43 puntos. Tellois de Villarreal con 64 puntos el trece clasificado, Sabater y Guinot con 69 y 70 puntos. No se acopla Sabater a sus 349 C. C. Fologan el tercero por detrás, pero delante de Carrisuelo, también de Onda, y forotillo rojo, Tejero de Valencia.

Entrega de magníficos trofeos y medallas para todos, también nos llegó una como recuerdo. Vino de honor y un debut de categoría del Moto Club Almazora.— ESCAPE

Martínez, el vencedor, en pleno recorrido

CLASIFICACIONES

SENIORS HASTA 350 C. C.

1.— Número 3. José María Martínez Andrés, Osso, Valencia, 3 puntos.

2.—Núm. 8. Manuel Gimeno Llueseva. Bullaco, Castellón, 85.

CATEGORIA JUNIORS 75 C. C.

2 VUELTAS 20 ZONAS

1.—Número 16. Enrique Gimeno Escrig, Montesa 74, Castellón, 61 puntos.

2.—Núm. 10. Carlos Sancho Arnat, Montesa, Burriana, 85.

Retirados los números 15 y 31.

JUNIORS DE MAS DE 100 A 350

1.—Número 18, Raúl Agramunt Silvestre, Bultaco, Valencia, 17 puntos.

2.— Núm. 4. Pedro Siano Dolmou, Bultaco, Castellón, 19.

3.— Núm. 32. Jorge Comín Gener, Bultaco, Valencia, 24.

4.—Núm. 23. Antonio Tolay Nogueira, Bultaco, Valencia, 27.

5.— Núm. 21. Javier Fernández Núñez, Bultaco, Valencia, 29.

6.—Núm. 5. Ernesto Turégano de Molino, Osso, Valencia, 42.

7.—Núm. 9. Miguel Golindo Varella, Bultaco, Castellón, 43.

8.—Núm. 25. Manuel Iranzo Sou, Bultaco, Valencia, 50.

9.—Núm. 13. Miguel Agrot Zaragozá, Osso, Valencia, 51.

10.—Núm. 27. Juan Ribes Almenar, Bultaco, Valencia, 53.

11.—Núm. 6. Vicente Gordo Cristóbal, Bultaco, Torrente, 58.

12.—Núm. 29. Juan Llobera Llorente, Bultaco, Valencia, 62.

13.—Núm. 6. Enrique Tellois Herrero, Montesa, Villarreal, 64.

14.—Núm. 12. Manuel Cosano Roya, Bultaco, Valencia, 65.

15.—Núm. 19. Pascual Sabater Chiva, Montesa, Castellón, 69.

16.—Núm. 17. Vicente Guinot Martí, Bultaco, Castellón, 70.

17.—Núm. 28. José Luis Moreno Nogales, Bultaco, Burriana, 80.

18.—Núm. 30. Carlos Verdoux Sánchez, Montesa, Utiel, 85.

19.—Núm. 22. Antonio Fologan Sanchez, Osso, Onda, 94.

20.—Núm. 11. Vicente Prades Carrizosa, Bultaco, Onda, 103.

21.—Núm. 1. Rafael Tejero Rodríguez, Montesa, Castellón, 125.

Retirados los números, 7, 14, 20, 24 y 26.

HOY, EN TOKIO

Koichi Wajima defenderá su título mundial ante el español José Durán

El argentino Catellini por lesión, fue sustituido por el español

Alberto AMOROS

El campeón mundial de los pesos medios-Junior en versión W.B.A. el japonés Koichi Wajima, defenderá su título ante el español, José Durán, en Tokio. El español sustituye al argentino Miguel Angel Castellini, quien por lesión en accidente automovilístico, hubo de renunciar al combate. La W.B.A. aceptó al español, ex campeón de Europa de dicho peso. El combate será televisado en directo por TVE.

El Consejo Mundial de Boxeo (WBC) reconoce como campeón del peso superwelter (medio-junior) a Elisha Obed, de Bahamas, y mantiene en sus listas clasificatorias mensuales —en tercera posición a José Durán, mientras que la W.B.A. con Wajima como campeón le clasifica en cuarta.

Durán el segundo español que disputó este título, siendo el primero en abrir el camino el también ex campeón de Europa José Hernández, quien ante Carmelo Bossi en Madrid, 29 de abril de 1971 sólo pudo lograr un resultado nulo.

WAJIMA, PEGADOR

Wajima defiende por vez primera su corona mundial, ante Durán, desde que retuperó la misma, pérdida ante Jae Do Yuh (Corea), en Tokio el 17 de febrero, al vencer por fuera de combate en el decimopúmo asalto. Con anterioridad, Wajima había perdido su corona W.B.A. ante el citado coreano Do Yuh, en la localidad japonesa de Kitapushu, el 5 de junio de 1975, por fuera de combate en el séptimo asalto.

La pelea se disputará —en el auditorium de la Universidad de Nihon (Tokio) a las 19'15 hora local, las 12'15 hora española.

Wajima de 32 años de edad, en un entrenamiento ante el público, no dejó entrever en sí, sus cualidades boxísticas que se apoyan precisamente en su epiuch. Es un pegador, pero tendrá enfrente la técnica serena de José Durán, y todo podría ocurrir. Es temible la fogosidad del japonés, evidenciada en historial, sobre todo en los cinco primeros asaltos, que habrá de contrarrestar con su izquierda por defensa, Durán, manejada constantemente con inclinación. La altura de Wajima es de 1'67 metros, 10 centímetros menos que Durán. Es hombre el japonés, como decíamos intemporizando a veces unos raros «saltos de rana», para desorientación de su rival, extremo éste del que Durán está bien advertido. Busca siempre la media distancia advertencia ésta que indica Enrique Soria, su preparador español, en sus entrenamientos en Torrelodones. En el terreno técnico, José Durán, aventaja en mucho al campeón, esa mayor pegada que dice, por supuesto, pero «sin-dos» de Durán ha en media en sus rivales y que conoce el campeón mundial.

Wajima es hombre de pérdidas de su corona mundial y poseer firmeza retuperaciones, ya que denota un fulles de irregularidad en el ring, pero su pega da fuerte siempre fue evidente, pues desde 1969, al cierre de 1975, efectuó 18 combates de los cuales ventió por K.O. en 15 de ellos, ganó por puntos en 3; perdió uno por puntos, uno nulo y tres derrotas por fuera de combate frente a Pedro Adigue, en Tokio, en el primer asalto, el 30 de octubre de 1969. La segunda derrota por fuera de combate la fue ante Oscar Alvarado, en Tokio, en el último asalto, el de junio de 1974 y la tercera ante Jae Do Yuh en Kokura, el 7 de junio de 1975, en el séptimo asalto.

Proclamado Wajima titular mundial ante Bossi (21.10.1971), en Tokio, la perdió ante Oscar Alvarado (4.6.1974), en esta capital para ante el mismo púgil retuperarla en la misma ciudad por puntos (21.1.1975). Depositado de su corona por el Consejo Mundial Wajima, cumplió su compromiso firmado con el coreano Jae Do Yuh, ante quien perdió la corona frente a quien, posteriormente en el presente año, la volvió a recuperar.

Por su parte, José Durán, tiene en esta pelea, la segunda oportunidad al título mundial. Perdió que la primera la fue, al declarar vacante el título mundial, el propio Consejo Mundial, nombrando aspirantes oficiales a Do Oliveira y al propio Durán, pelea que celebrada en Montecarlo —versión WBC— dio por vencedor a Oliveira, perdiendo éste posteriormente su corona en París, ante Elisha Obed, por abandono en el undécimo asalto, el 19 de noviembre de 1975.

Durán se proclamó campeón de Europa ante Jacques Kotbéliéan, en Madrid el 7 de junio de 1974, al derrotarle por puntos. Defendió su corona ante Eckhard Dagge, Johan Orsolics y Frank Cassell, perdiéndola ante el propio Dagge, en Berlín, el 24 de junio de 1975.

XVIII FESTIVAL ESPAÑOL DE LA CANCION

BENIDORM

RADIO CADENA ESPAÑOLA (REM - CAR)

Ayuntamiento de Benidorm — CIT

FECHA DE CELEBRACION:

10, 11 y 12 de julio de 1976.

PREMIOS:

1.º) 250.000 Ptas. y trofeo a los autores. 100.000 Ptas. y trofeo al intérprete.

2.º) 150.000 Ptas. y trofeo a los autores. 50.000 Ptas. y trofeo al intérprete.

3.º) 80.000 Ptas. y trofeo a los autores. 25.000 Ptas. y trofeo al intérprete.

Canciones finalistas: 10.000 pesetas a las autores y 5.000 a los intérpretes.

A la Mejor Letra: Premio de la Delegación Nacional de Cultura: 50.000 pesetas y Placa de Plata.

PLAZO DE ADMISION:

Hasta el 22 de mayo de 1976.

INFORMACION Y RECEPCION DE CANCIONES:

En la Secretaría del Festival:

RADIO CADENA ESPAÑOLA (REM - CAR)
Reina, 33 - 1.º
MADRID - 10.

Teléfonos: 231 33 32 — 231 34 25.

CAMPEONATO DE ESPAÑA DE BALONCESTO JUNIOR, EN VINAROZ

Hoy darán comienzo en Vinaroz los campeonatos de España de Baloncesto Junior, con la participación de doce equipos.

El campeonato se celebrará en el Pabellón Polideportivo, y darán comienzo a las nueve de la mañana, disputándose seis partidos. — ANGEL

Nikon

Nikkormat FT2

La llave del sistema Nikon.

Una manera fácil de entrar en el exclusivo mundo de Nikon con sus interminables posibilidades fotográficas.

REPRESENTANTE EXCLUSIVO PARA ESPAÑA - MIGUEL CLIMENT FUGENTES Y CIA. S.A. Ronda Lealtad, 34 - Tfn. del Ayuntamiento 4 Delegación en Alicante Calle de Prado, 19 - Tfn. 216 12 19

DISTRIBUIDORES

OPTICA CHIVA — Calle Ramelle, 23
OPTICA PAYOS — Calle Ramelle, 46

(c) Ministerio de Cultura 2007

MEDITERRANEO
Martes 18 de Mayo de 1976
PÁGINA 18

Página 2 MEDITERRANEO Miércoles, 19 de mayo de 1976

información general

EL HEREDERO DE LA CORONA...

Los Reyes, en Asturias

HOY COMENZARA EL TRASVASE...

El tratado España-USA...

REUNION DE LA PONENCIA DE LA COMISION DE LEYES FUNDAMENTALES

Nuevos desprendimientos en la catedral de Burgos

SUSPENDIDA LA CENA HOMENAJE A CLAUDIO SANCHEZ ALBORNOZ

EL PENDULO

Enfrentamiento de dos grupos de ideologías opuestas, en Algorta

Herberto Herrera, director técnico del Valencia

Comenzó en Vinaroz el campeonato de España de Baloncesto Junior

Sorprendente derrota del Real Madrid

VINAROZ, 18.—(Por teléfono. De nuestro corresponsal ANGEL GINER). Vinaroz es una auténtica fiesta deportiva con motivo del Campeonato de España de Baloncesto Junior, que ha comenzado hoy y en el que participan doce equipos divididos en dos grupos. Durante toda la jornada el pabellón ha registrado un gran ambiente.

Los resultados fueron los siguientes:

Obradoiro (Santiago), 46; San Viator (Vitoria), 86; Barcelona, 108; Valencia, 39; A.S. Viator (Madrid), 85; Málaga, 57; Juventud Badalona, 102, Luther King (Tenerife), 49; Vallehermoso (Madrid), 77; Círculo Católico (Hospitalet, 70; Real Madrid, 72; La Salle (Barcelona), 85.

Este último fue el partido cumbre de la jornada, con la sorprendente derrota del conjunto madridista que sufrió un importante revés.

En el programa de partidos para mañana, ha despertado inusitada expectectación el partido Barcelona-Real Madrid.

En torno a este campeonato se apunta la posibilidad de que sea retransmitida en directo la final, que se jugará el próximo domingo a las doce del mediodía.

MEDITERRANEO
Miércoles 19 de Mayo de 1976
PÁGINA 2

Página 14 — MEDITERRANEO — Jueves, 20 de mayo de 1976

DEPORTES — DEPORTES — DEPORTES — DEPORTES

EL MUNDO DEL DEPORTE

Atletismo y records

Por Manuel Gómez ARDITEGUI

CASTELLON, SEDE DE LA FASE FINAL DE LOS CAMPEONATOS NACIONALES DEPORTIVOS DE LA SECCION FEMENINA

BALONMANO

Fase ascenso a Primera División Nacional

GONZALEZ, SUSPENDIDO POR TRES PARTIDOS

COLOMBICULTURA

Con gran éxito se celebró en Onda el Concurso Local de Palomos Deportivos, año 1976

BALONCESTO

CAMPEONATOS DE ESPAÑA JUNIOR EN VINAROZ

EL ATHLETIC DESMIENTE EL TRASPASO DE ROJO I AL MADRID

Luis Alberto Besalduch, mejor nadador provincial

El triunfo mundial de Durán

El Liverpool, campeón de la Copa de la UEFA

SORDERA — GENERAL OPTICA — gabinetes especializados en aparatos para sordos — CASTELLON, Enrique Ibáñez 23 — VALENCIA, San Vicente 30 (Centro del Ayuntamiento) — ALICANTE, Explanada de España 6 — revisión agudeza auditiva GRATIS

BALONCESTO

CAMPEONATOS DE ESPAÑA JUNIOR EN VINAROZ

VINAROZ, 19 (Por teléfono de nuestro corresponsal). — Resultados de los partidos de baloncesto del campeonato de España Junior, celebrados ayer en el Pabellón Polideportivo:

Luther King de Tenerife, 64; Málaga, 72.

Círculo Católico Badalona, 58; San Viator de Madrid, 73.

Valencia, 49; Obradoiro, 60.

La Salle, de Barcelona, 104; San Viator de Vitoria, 77.

Real Madrid, 67; Barcelona, 94.

Juventud de Badalona, 104; Vallehermoso de Madrid, 79.

Durante toda la jornada hubo animado ambiente en el pabellón, registrándose un lleno absoluto en el partido Madrid-Barcelona, que acabó con el triunfo de los catalanes por un claro tanteo. — ANGEL

MEDITERRANEO
Jueves 20 de Mayo de 1976
PÁGINA 14

Página 11 — MEDITERRANEO — Sábado, 21 de mayo de 1976

DEPORTES — DEPORTES — DEPORTES — DEPORTES

En categorías infantil y cadete

FINALES DE LOS CAMPEONATOS NACIONALES ESCOLARES FEMENINOS

Se celebrarán en Castellón los próximos días 25 al 29

VOLEIBOL

IV Campeonato Nacional de Selecciones Provinciales

Deporte Sindical de E. y D.

TENIS

Fase nacional e interprovincial de zona

RESULTADOS DEL CAMPEONATO DE ESPAÑA JUNIOR DE BALONCESTO

Para los trabajos más pesados, hemos creado este nuevo ligero

El nuevo 1300 kilos viene a ampliar nuestra ya extensa gama: N 1000 más N 1300.

El N 1300 lo hemos creado pensando en determinados usos especiales.

Cuando los viajes son más largos, los caminos más duros y los mercancías más pesados.

Cuando, por la dureza del trabajo, se aprecia de modo especial la comodidad.

Cuando se necesita más potencia. Para salir lanzado. Y para subir.

Cuando se necesita lo necesario.

Mercedes-Benz N 1300. Sus ventajas mecánicas, su nueva caja de cambios, y su motor Diesel de 60 CV, le permiten llevar 1300 kilos más lejos, en menos tiempo y con el confort de un gran turismo.

MEVOSA quiere hacerle todo más llevadero. Con el N 1300 ya no hay trabajos pesados. Por eso, además de su acreditado N 1300, lanza ahora el N 1300. Es la gama más completa del mercado en el transporte ligero.

MERCEDES-BENZ N-1300

MEVOSA LA POTENCIA EN EL TRANSPORTE LIGERO

Concesionario: AUTOLICA Carretera Valencia-Barcelona, Km. 67,400 - Teléfono 23 10 33 y 23 10 22 - CASTELLON DE LA PLANA

RESULTADOS DEL CAMPEONATO DE ESPAÑA JUNIOR DE BALONCESTO

VINAROZ, 21 (Por teléfono de nuestro corresponsal). — Con creciente animación de público se siguen desarrollando los campeonatos de España Junior de Baloncesto, en el recinto del Polideportivo, en los que se están obteniendo resultados muy importantes.

En la jornada de hoy los resultados fueron los siguientes:

La Salle, 62; Valencia, 56. Barcelona, 77; Obradoiro, 55. Tenerife, 71; Círculo Católico Badalona, 80. Juventud de Badalona, 86 Málaga, 44. Vallehermoso, 85; Viator Madrid, 91. Real Madrid, 105; Viator Vitoria, 76.

A dos jornadas del final crece por momentos la emoción en cada uno de . los partidos, y el público anima con sus aplausos a los que presume van a ser favoritos en estas dos últimas jornadas.

Mañana sábado, se jugarán partidos durante la jornada de la tarde, como asimismo el domingo, en el que se proclamarán los ganadores. — ANGEL

MEDITERRANEO
Viernes 21 de Mayo de 1976
PÁGINA 11

DEPORTES — DEPORTES — DEPORTES — DEPORTES

En categorías infantil y cadete

FINALES DE LOS CAMPEONATOS NACIONALES ESCOLARES FEMENINOS

Se celebrarán en Castellón los próximos días 25 al 29

Castellón será la sede de la fase final de los XXVII Campeonatos Nacionales Escolares Femeninos en las categorías infantil y cadete, organizados por la Sección Femenina. Intervienen 750 deportistas pertenecientes a los equipos de distintas provincias, que han superado las fases previas en las diferentes modalidades deportivas que se incluyen en estos campeonatos.

«Nos sentimos realmente muy satisfechos de que nuestra provincia sea la sede de las fases finales de estos campeonatos escolares nacionales escolares, pues con ello se nos ha dado una prueba inequívoca de confianza en nuestra capacidad organizadora», manifestó la delegada provincial de la Sección Femenina, doña Josefa Sancho, en abierto diálogo con los informadores, a quienes dió ayer tarde toda clase de detalles sobre la organización de estos torneos.

Los campeonatos se desarrollarán la próxima semana, exactamente desde el día 25 al 29. Las instalaciones en las que se desarrollarán las pruebas son las siguientes: Estadio Castalia: Atletismo.— Pistas de la delegación provincial de la Sección Femenina: Baloncesto, balonmano y voleibol.— Parque Deportivo Sindical: Gimnasia Educativa.— Piscina de la Diputación Provincial: Natación. La jornada de clausura se celebrará el día 29 a primera hora de la tarde en las instalaciones de la delegación provincial. Todos los detalles de horarios de los diferentes partidos y pruebas, así como de los equipos participantes en cada torneo y los lugares de celebración, figuran en un completo programa primorosamente editado por la delegación nacional de la Sección Femenina, en el que figuran también los distintos comités y comisiones que llevarán a cabo la organización y desarrollo del torneo en esta fase final.

En la rueda de prensa celebrada ayer, con este motivo, en la delegación provincial de la Sección Femenina, además de propia delegada provincial, estuvieron también presentes el delegado provincial de Educación y Ciencia, don José Carlos del Campo Lobit, la secretaria provincial de la Sección Femenina, doña Maruja Suárez, y la jefe de la Unidad de Educación Física y Actividades Deportivas, doña Amparo Segarra Fabregat.

La delegada provincial, en sus manifestaciones, hizo pública expresión de gratitud al sector hostelero que ha dado clase de facilidades en la solución de los problemas que planteaba el alojamiento de cuantos intervendrán en los campeonatos. **«Estamos muy satisfechos de las colaboraciones y ayudas que nos están dispensando, y que esperamos respondan en la medida de las exigencias de organización de una manifestación nacional de tan alto nivel».**

En el comité de honor del campeonato figuran los ministros secretario general del Movimiento y Educación y Ciencia, así como el vicesecretario general del Movimiento, delegada nacional de la Sección Femenina, gobernador civil y jefe provincial del Movimiento de Castellón, delegado nacional de Educación Física y Deportes y otras autoridades y jerarquías nacionales y de nuestra provincia. El comité técnico está presidido por Blanca de Onís, jefe de sección de Educación Física y Actividades Deportivas, y en el mismo hay una amplia representación de distintas federaciones castellonenses. Desempeñarán las secretarías, Amparo Herreros, directora del departamento de Participación, y Amparo Segarra, jefe de la Unidad de E.F. y Deportes, ambos de la delegación provincial de la Sección Femenina de Castellón. Por otra parte, se ha creado también una comisión coordinadora de participantes, bajo la presidencia de Maruja Suárez, secretaria provincial de la Sección Femenina de Castellón.

◆ **Atletismo**

Se celebrará el VIII Campeonato Nacional Escolar, con participación de dos equipos de la provincia de Madrid y uno de los de Guipúzcoa, Logroño, Navarra, Santa Cruz de Tenerife, Valencia y Vizcaya.

◆ **Pruebas combinadas**

Se trata del I Campeonato Nacional Escolar. Participan los equipos representativos de las provincias de Alava, La Coruña, Granada, Madrid, Navarra y Valencia.

◆ **Baloncesto**

XXVII Campeonato Nacional Escolar. Intervienen ocho equipos, representantes de las siguientes provincias: Alicante, Barcelona, Guipúzcoa, Las Palmas, Madrid, Tarragona, Valencia y Valladolid.

◆ **Balonmano**

XVI Campeonato Nacional Escolar. Cuatro equipos participantes: Barcelona, Córdoba, Oviedo y Valencia.

◆ **Gimnasia deportiva**

Categoría cadete. V Campeonato Nacional Escolar, con participación de los equipos representativos de Alicante y Murcia.

◆ **Gimnasia educativa**

Categoría infantil. XXIII Campeonato Nacional. Intervienen los equipos representativos de Alicante, Badajoz, Barcelona, Lérida, Madrid, Murcia, Orense y Valladolid.

Categoría cadete. XXIII Campeonato Nacional. Participan dos equipos de Alicante, otros dos de Badajoz y uno por cada uno de las provincias de Barcelona, Lérida, Madrid, Murcia, Orense y Valladolid.

◆ **Natación**

VI Campeonato Nacional Escolar. Equipos participantes: Barcelona, Burgos, Ciudad Real, Gerona, Guipúzcoa, Madrid, Navarra, Soria, Santa Cruz de Tenerife y Valladolid.

◆ **Voleibol**

XIX Campeonato Nacional. Intervienen cuatro equipos de las provincias de Baleares, Ciudad Real, Logroño y Santander.

RESULTADOS DEL CAMPEONATO DE ESPAÑA JUNIOR DE BALONCESTO

VINAROZ, 21 (Por teléfono de nuestro corresponsal). — Con creciente animación de público se siguen desarrollando los campeonatos de España Junior de Baloncesto, en el recinto del Polideportivo, en los que se están obteniendo resultados muy importantes.

En la jornada de hoy los resultados fueron los siguientes:

La Salle, 62; Valencia, 56. Barcelona, 77; Obradoiro, 55. Tenerife, 71; Círculo Católico Badalona, 80. Juventud de Badalona, 86 Málaga, 44. Vallehermoso, 85; Viator Madrid, 91. Real Madrid, 105; Viator Vitoria, 76.

A dos jornadas del final crece por momentos la emoción en cada uno de . los partidos, y el público anima con sus aplausos a los que presume van a ser favoritos en estas dos últimas jornadas.

Mañana sábado, se jugarán partidos durante la jornada de la tarde, como asimismo el domingo, en el que se proclamarán los ganadores. — ANGEL

Accesorios ERMETO de ACERO
Instalaciones de GASES, NEUMATICA, HIDRAULICA
VALVULAS de ACERO cierre esférico y bloqueo
Para GASES
ermeto-oliva M 20/150-r.gas Norma UNE 19681
ag aplicaciones del gas, s. a.
Maestro Caballero, 26 - Tel. 21 40 77 Castellón
José Antonio, 416 - Barcelona-15
Venta en buenas tiendas del ramo

VOLEIBOL

IV Campeonato Nacional de Selecciones Provinciales

Hoy da comienzo en el Polideportivo Castalia la II Fase de Sector del IV Campeonato Nacional de Selecciones Provinciales de Voleibol, categoría Cadete, en la que concurren las Selecciones Provinciales de Baleares, Castellón, Murcia y Zaragoza.

Es meritoria la participación de nuestra selección provincial en esta Fase, que se puede considerar semifinal, pues los vencedores de cada sector participan ya en la Fase Final, y llegar a esta cota significa que el Voleibol Provincial ha dado un salto importante en los dos últimos años.

El sistema de juego va a ser de liga a una sola vuelta y dada la gran calidad y nivel técnico de las selecciones participantes, esperamos ver buenos partidos, dando nuestro pronóstico como vencedor a la selección de Murcia, aunque de todas formas sorpresas pueden haber.

La selección castellonense está compuesta por los siguientes jugadores: Pascual Ramón Miró Gascó y José Mir Broch Fernandez del Instituto Francisco Tarrega de Villarreal, Fernando Bostón, Amelio Fabra Felipe Cabállo, José M. Beltrán, Francisco Comins y Navidad Prats del Instituto Politécnico Nacional.

El horario de los partidos será:

Hoy sábado: 9'30.— Baleares-Castellón.
11'00.— Zaragoza - Murcia.
16'30.— Baleares - Zaragoza.
18'00.— Castellón - Zaragoza.
Domingo: 9'30.— Baleares-Murcia.
11'00.— Castellón - Zaragoza.

Así, pues, los aficionados a este deporte van a tener no solo la ocasión de ver defender nuestros colores, sino también apreciar un nivel técnico al que normalmente dentro del ámbito provincial estamos desacostumbrados.

Deporte Sindical de E. y D.

TENIS

Fase nacional e interprovincial de zona

Por la O. S. o E. y D. y en sus instalaciones del Parque Sindical se está celebrando el campeonato Nacional de Tenis en Pista en su V edición en la fase interprovincial de zona.

En la misma concurren los equipos representativos de los grupos de empresas de Barcelona (ENHER) Tarragona (HIFRENSA CENTRAL NUCLEAR VANDELLOS) Huesca (ALUGASA) Las Palmas DOMINGUEZ y GUEDES) y Castellón (HIDROLA C. T.).

Realizando el sorteo eliminatorio correspondió en su primera eliminatoria Las Palmas-Tarragona encuentro éste de un resultado previsto de antemano que daría como vencedor al grupo de empresa de Tarragona (HIFRENSA Central Nuclear).

En cuanto a los encuentros para el día de hoy son los siguientes:

A las 10 horas Tarragona-Castellón en la pista número 1.
A las 10 horas Barcelona-Huesca en la pista núm. 2.

Tenemos que resaltar la buena organización desplegada por la O. S. de E. y D. de esta provincia y en cuanto a las maravillosas instalaciones de que dispone en su Parque Sindical hoy por hoy una de las mejores de que dispone la O. S. de E. y D. en España.

También tenemos que hacer constar que este Parque Sindical está situado en uno de los mejores sitios en cuanto a sus desplazamientos para la utilización de los mismos.

Cualquier miembro del grupo de empresa puede de por sí hacer uso de sus instalaciones simplemente con hacerse socio de este Parque Sindical.

Actuaron de jueces árbitros los señores Abad y Medina.

Este campeonato interprovincial finalizará el próximo domingo día 23 donde saldrá el vencedor de zona que representará a la misma en la fase nacional que se celebrará los días 21, 22 y 23 de Junio en Pontevedra. — SKODA

Para los trabajos más pesados, hemos creado este nuevo ligero

El nuevo 1.300 kilos viene a ampliar nuestra ya extensa gama: N 1.000 más N 1.300.
El N 1.300 lo hemos creado pensando en determinados casos especiales.
Cuando los viajes son más largos, los caminos más duros y las mercancías más pesadas.
Cuando, por la dureza del trabajo, se aprecia de modo especial la comodidad.
Cuando se necesita más potencia. Para salir lanzado. Y para subir.
Cuando su negocio lo necesite.

Mercedes-Benz N 1.300: Sus ventajas mecánicas, su nueva caja de cambios, y su motor Diesel de 60 CV. le permiten llevar 1.300 kilos más lejos, en menos tiempo y con el confort de un gran turismo.
MEVOSA quiere hacerle todo más llevadero. Con el N 1.300 ya no hay trabajos pesados. Por eso, además de su acreditado N 1.000, lanza ahora el N 1.300. Es la gama más completa del mercado en el transporte ligero.

MEVOSA
LA POTENCIA EN EL TRANSPORTE LIGERO

MERCEDES-BENZ
N-1300

Concesionario:
AUTOLICA Carretera Valencia-Barcelona, Km. 67,400 - Teléfono 21 13 33 y 21 13 22 - CASTELLON DE LA PLANA

(c) Ministerio de Cultura 2007

RESULTADOS DEL CAMPEONATO DE ESPAÑA JUNIOR DE BALONCESTO

VINAROZ, 21 (Por teléfono de nuestro corresponsal). — Con creciente animación de público se siguen desarrollando los campeonatos de España Junior de Baloncesto, en el recinto del Polideportivo, en los que se están obteniendo resultados muy importantes.

En la jornada de hoy los resultados fueron los siguientes:

La Salle, 62; Valencia, 56. Barcelona, 77; Obradoiro, 55. Tenerife, 71; Círculo Católico Badalona, 80. Juventud de Badalona, 86 Málaga, 44. Vallehermoso, 85; Viator Madrid, 91. Real Madrid, 105; Viator Vitoria, 76.

A dos jornadas del final crece por momentos la emoción en cada uno de . los partidos, y el público anima con sus aplausos a los que presume van a ser favoritos en estas dos últimas jornadas.

Mañana sábado, se jugarán partidos durante la jornada de la tarde, como asimismo el domingo, en el que se proclamarán los ganadores. — ANGEL

MEDITERRANEO
Sábado 22 de Mayo de 1976
PÁGINA 14

DEPORTES DEPORTES DEPORTES DEPORTES

EL MUNDO DEL DEPORTE

Muerte en Siracusa y tormenta en Munich

Desolación entre los españoles

EL "GIRO" DE ITALIA

De Vlaeminck, vencedor de la etapa, ayer en Caltanissetta

HOY, EN VINAROZ, FINAL DEL CAMPEONATO DE ESPAÑA DE BALONCESTO JUNIOR

MOTORISMO

II Trial en la Virgen de Gracia

SANTISTEBAN

TIRO AL PLATO

Hoy, tirada en El Pantano

F.A.R.O., S.A.

Fábrica de Azulejos

RIBESALBES

(Castellón) - España

DIAGO

Exposicion, Av. Valencia, 38

IMPORTANTE EMPRESA DE DISTRIBUCION

ADMINISTRATIVO

PISCINAS TRAT. AGUAS

FONT

Pl. Gral. Sanjujo, 15

Tel. 21 25 79 CS

HOY, EN VINAROZ, FINAL DEL CAMPEONATO DE ESPAÑA DE BALONCESTO JUNIOR

Hoy, con la presencia del gobernador civil de la provincia y el presidente de la Federación Nacional de Baloncesto, se disputará en Vinaroz la final de este importantísimo certamen que ha provocado enorme expectación entre los aficionados.

VINAROZ. (De nuestro corresponsal Angel Giner). — La última jornada del Campeonato de España de Baloncesto Junior, se iniciará hoy a las 10'45 al disputarse el tercer y cuarto puesto entre el San Viator de Vitoria y el Club de Fútbol Barcelona. Posteriormente, a las 12'30, se realizará la gran finalísima entre el La Salle de Barcelona y el Juventud de Badalona. Estos partidos decisivos contarán con la presencia del presidente de la Federación Nacional de Baloncesto, señor Segura de Luna y otros dirigentes federativos y del gobernador civil y jefe provincial del Movimiento, don José Luis Pérez Tahoces, a quien acompañarán otras autoridades de la provincia.

◆ **RESULTADOS PENULTIMA JORNADA**

Una gran afluencia de espectadores que siguieron con vivo interés las incidencias del juego, y que llenaban por completo el pabellón sede del campeonato, caracterizaron la penúltima jornada de esta importante competición.

Los resultados, fueron los siguientes:

San Viator (Vitoria 88 puntos; L. T. (Tenerife) 71 puntos. — Málaga: 72 puntos; Vallehermoso (Madrid) 87 puntos.— Obradoiro (Santiago de Compostela) 74 puntos; La Salle (Barcelona) 81 puntos. — San Viator (Madrid) 54 puntos; Club de Fútbol Barcelona 98 puntos. — Valencia, Club de Fútbol (46 puntos); Real Madrid: 96 puntos. — Círculo Católico de Badalona: 56 puntos; Juventud de Badalona: 77 puntos.

PISCINAS
TRAT. AGUAS
FONT
Pl. Gral. Sanjujo, 15
Tel. 21 25 79 CS

MEDITERRANEO
Domingo 23 de Mayo de 1976
PÁGINA 14

DEPORTES

Lunes 24 de mayo de 1976 Página 31

"El Gaucho" (J. A. Borrego) se adjudicó el premio Marsans

- NUEVE ACERTANTES DE TRIPLE GEMELA A 28.997 PESETAS
- SETENTA Y DOS ACERTANTES DE QUINTUPLE A 27.241

Llegó ahoritito en el hipódromo, pero antes este año el que más especulaciones estba ynado de todas su historia. Su disputaba, ayer, el premio Viajes Marsans (hándicap), como carrera más importante, con una dotación de 200.000 pesetas para el primero. Relevó a la gloria trotar caballo para disputárselo, partiendo como favorito "Bobbel Cosak", de la cuadra Mendoza, y "El Gaucho" y "L'Enlegant" «los contabas para el segundo puesto.

Se impuso "El Gaucho", en vida de "Cosakiba" y "Ráfaga", al que J. A. Borrego asestre formidablemente, delante de "Mallorcín" y "Bobbel Cosak".

Primera carrera. Premio Nexo (obstáculo-chase). Handicap; 3.000 metros.—1, "Helvetio", 69 (A. Fernández); 2, "Ujiralá", 62 (M. Aznar); 3, "Sylvia", 66 (L. Urbano). Distancias: tres cuartos de cuerpo y tejos. Ganador, 36. Colocados, 17 y 13. Gemela, 31.

"Helvetio", montado por A. Fernández, haciendo un magnífico recorrido, se ha adjudicado la carrera, dejando por tres cuartos de cuerpo a "Ujiralá", y fata, a un tres, dejaba lejos a "Sylvio", "Oiz Henry" desmontó a su jinete y "Palma" no estuvo a la ardiente del paso de salida.

Segunda carrera. Premio Juan Cura (aprendices); 1.300 metros. 1, "Maimónides", 65,5 (Arévalo); 2, "Fiesta", 60,5 (Moreno); 3, "Orcasa", 52 (Sanguil). Distancias: tres cuerpos y medio, un cuerpo y medio, dos cuerpos y medio y dos cuerpos. Ganador, 11. Colocados, 11 y 12. Gemela, 23. Doble, 66.

Carrera con poca historia, ya que "Maimónides" desde la salida fuerte dominada la carrera, imponiéndose cuando y como quiso su jinete.

Tercera carrera. Premio Lorcá; 300 metros; Sexta serie.—1, "Aitis", 54 (Molina); 2, "Alfandar", 54 (Curadoi); 3, "Pelaces", 54 (C. Carrasco). Distancias: tres cuartos de cuerpo, cinco cuerpos, tejos y medio cuerpo. Ganador, 36. Colocados, 14 y 12. Gemela, 30. Doble, 56.

Carrera en la que debutaban todos los participantes y que fue ganada por "Aitis", muy bien montado por Molina, que no le permitió desalojo al un momento la. Detrás estuvo el favorito, "Alfandar", que en una lucha preciosa con el ganador cría batido por nunos de un cuerpo. No corrió "Pindaíro".

Cuarta carrera. Premio Lleida (venta); 1.000 metros; sexta especial.—1, "Agrapor", 51 (Diego Martínez); 2, "Robles", 52 (Sanguil); 3, "Selva Verde", 45 (Rodríguez). Distancias: cuello, uno y medio cuerpos y un cuerpo. Ganador, 28. Colocados, 24, 16 y 42. Gemela, 50. Doble, 132.

"Agrapor", de la cuadra Mendoza, se adjudicó la victoria, después de luchar con "Robles", a la que Sanguil le hizo una buena monta, acercándolo sólo al final. Tercero, a tal cuerpo, entra "Selva Verde", que en esta ocasión mejoró anteriores actuaciones.

Quinta carrera. Premio República Argentina; 2.000 metros.—1, "Aerson", 51 (Curadoi); 2, "Balbo", 52 (Suárez); 3, "Punta Real", 49 (Sanguil). Distancias: cuello, tres y medio cuerpos, dos y medio y medio cuerpo. Ganador, 41. Colocados, 22, 31 y 31. Gemela, 416. Doble, 138.

Bonita carrera en la que se impuso "Aerson" a "Balbo" después de una lucha preciosa, teniendo que recurrir a la fotografía. Tuvieron bajo responsabilidad del preparador J. Bardaxa contra los jinetes de los caballos entrados en primero y segundo lugares, que los convertía desaliñaron, confirmando el orden de llegada.

Sexta carrera. Premio Viajes Marsans (hándicap); 2.500 metros.—1, "El Gaucho", 62 (J. A. Borrego); 2, "Mallorcín", 56 (Diego Martínez); 3, "Bobbel Cosak", 58 (C. Carrasco). Distancias: tres cuartos, dos cuerpos, un cuerpo y dos y medio cuerpos. Ganador, 78. Colocados, 24, 40 y 13. Gemela, 1.007. Doble, 331.

Entre una gran expectación se cerró el premio Viajes Marsans (hándicap). La carrera ha sido un duito para "El Gaucho", que al fin se acreditó como un buen caballo, muy bien montado por J. A. Borrego. Los favoritos, "Bobbel Cosak" y "L'Enlegant", hubieron de confirmarse con el tercero y quinto puestos, respectivamente.

Séptima carrera. Premio Aranda (hándicap secundario); 1.000 metros.—1, "Blanco", 58 (Curadoi); 2, "Lidia", 56 (E. Fernández); 3, "Muchacha", 54 (C. Carrasco). Distancias: dos y medio cuerpos, cuello, tres cuartos y uno y medio cuerpos. Ganador, 31. Colocados, 12, 14 y 24. Gemela, 45. Doble, 217.

Cerró la tarde el premio Aranda (hándicap), con doce participantes, todos ellos no ganadores. Después de una inteligente monta de Curadoi, que supo traer poco a poco a su caballerías, se impuso a "Lidia", pese al esfuerzo de E. Fernández, que hizo de conformarse con la segunda plaza.

APUESTAS MULTIPLES, ACERTANTES Y DIVIDENDOS

De la apuesta quíntuple, números 2-4-6-3-4, han agraciado ocasión y dos acertantes, cincuenta y tres en La Zarzuela, cuatro en urbanos de Madrid y cinco en San Sebastián, que cobrarán un dividendo de 27.241 pesetas cada uno.

De la triple gemela, reversible, números 4-7, 1-6, 4-4, hay nueve boletos acertantes, ocho en La Zarzuela y uno en Madrid, que cobrarán a razón de 28.997 pesetas cada uno.

El jueves 27 de mayo, a las cuatro y media de la tarde, se disputará, entre otras, el premio Corpa, sobre la distancia de 3.000 metros, con un premio de 600.000 pesetas al primero.

TRIPLE - GEMELA REVERSIBLE — Para el APOSTANTE

LAS TRES CARRERAS INDICADAS EN EL PROGRAMA OFICIAL

1.°	2.°	1.°	2.°	1.°	2.°
4	7	1	6	4	4

Nueve acertantes tuvo esta combinación. Total, cerca de seis mil duros a cada uno

EL CABALLO DIJO NO

"Mardi Gras" es un excelente caballo, supongamos, pero no entiende de profesión. Por eso dijo no rotundamente y rehusó el salto de ese obstáculo, pese a que ya amazona era nada menos que la princesa Ana. Ocurrió en una prueba de campo a través, en Tidworth Park. (Cifra.)

Futbolistas con plusmarca

GOLES, GOLES, GOLES...

Nació hace cinco años el C. D. Aviación, que se inició en la Castellana—categoría, en Tercera regional—de cara a la temporada 1974-75. Estás de moda los récords y las plusmarcas, y el C. D. Aviación logró entonces salir triunfante en las treinta jornadas de la competición regional y, además, en dos partidos amistosos de la misma "unicos". En la temporada siguiente, ocho encuentros oficiales más del torneo de la Tercera castellana sin conocer la derrota. Sumó y sigue, pasó: treinta encuentros oficiales ("de antes", más dos amistosos de otras también sin conocer y dos, y agotó ocho de esta temporada 1975-76 totalizan cincuenta jornadas, cincuenta, sin perder y con 158 goles a favor y sólo trece en contra. En el equipo hay un jugador que es ingeniero, varios que son medicos especialistas, algunos que durante la semana trabajan como administrativos y un profesor de autoescuela, y un taxista, y un... y un... y un...

El impulso nació en la escuela de Aviación, de Carabanchel Alto, y la fundación del club se produjo en 1971, porque un tal Eduardo, un tal Ricardo, un tal Fernando y un tal Miguel se empeñaron en ello, mientras se empeña en seguir siendo entrenador Arcadio Cirdoña Lucas, que esta temporada —ayer—acaba de dirigir el ascenso directo a Segunda regional con nada menos que 207 tantos a favor y sólo 36 en contra.

"Sacina", en el Club Deportivo Aviación hay un formidable equipo de jóvenes que, tradicionalmente en Tercera División, también ayer ha logrado su ascenso a segunda categoría, con diecisiete alevines en plantilla. Año desde de 1976 de todas los presentes y todos los empresas para el C. D. Aviación. Enhorabuena.

LOS DEL RECORD. — Estos son todos, casi todos, o alguno más que todos los del Club Deportivo Aviación, que están alcanzando metas notables en el fútbol regional castellano. De notable para arriba

Concurso de ANIS CASTELLANA,

SEAT 133

ULTIMOS COCHES ENTREGADOS:
AREVALO (Avila): Don Santiago Crespo Sáenz, Avenida Emilio Romero, 19, segunda derecha.
MADRID: Don Mariano Arroyo Pérez de Ganzila, Colonia Moncloa, 45 primero.
PROXIMAS ENTREGAS:
VALLADOLID: Don Angel Martín Peñas Cafetín Teatro Zorrilla, Plaza Mayor.
VALLADOLID: Don Florentino Martínez Gil, Calle La Mópica, 18, 1.° E.

* * *

En la emisión del programa CARUSEL DEPORTIVO transmitido por la CADENA S. E. R. el domingo día 16 del actual mayo se descubrirá el número 428, coincidente con las tres últimas cifras del primer premio de la Lotería Nacional del sábado anterior, para el sorteo de otro AUTOMOVIL SEAT 133, que será adjudicado por cada triple jornada de Liga (un número por cada jornada de Primera División que se juegue en domingo).

Envíe en etiqueta cuyas tres últimas cifras coincidan con dicho número 428 a RADIO MADRID, avenida José Antonio, 32, MADRID-13, poniendo al dorso su nombre, dirección, teléfono y firma, e indicando en el sobre "PARA EL CONCURSO DE ANIS CASTELLANA".

Voleibol

Atlético, Real Madrid, Vista Azul y Covadonga, semifinalistas

Resultados de los partidos de vuelta de los cuartos de final de la Copa del Generalísimo:

Grupo Covadonga, 3; Gimnasio Moncada 0 (parciales, 15-4, 15-9, 15-12). CJE Sofia, 1; Náv. Vista Azul, 3 (15-13, 4-15, 15-12, 6-15). Hispano Francés, 2; Real Madrid, 3 (15-12, 6-15, 6-15, 15-14, 8-15). At. Madrid, 3; Juventud Badalona, 0 (15-6, 15-6, 16-14).

Se clasifican así las semifinales Atlético de Madrid—Real

Baloncesto

El Juventud, campeón de España "junior"

Se impuso por un solo punto al La Salle (77-76)

VINAROZ, 23. (Especial para HOJA DEL LUNES.)—El Juventud de Badalona se ha proclamado campeón de España junior de baloncesto al derrotar en la gran final al La Salle de Barcelona por un solo punto (77-76). El primer tiempo de este estupendo encuentro finalizó con ventaja de los vencedores por 35-32. Sin duda alguna, los finalistas han sido los dos mejores cuadros del torneo y la victoria del Juventud ha venido a premiar el inmenso cuidado a la cantera de los verdinegros. Los barceloneses, con un equipo muy conjuntado, prácticamente el mismo que disputó la Liga de Segunda División, han sido dignos subcampeones de España.

Para el tercer y cuarto puestos se enfrentaron el Barcelona y el San Viator, de Vitoria, con victoria de los catalanes por 94-74, con un parcial de 43-26. El gobernador civil de Castellón, el alcalde de Vinaroz y el presidente de la Federación Española hicieron entrega a los capitanes de los equipos de los diferentes trofeos.

LA HOJA DEL LUNES (MADRID)
Lunes 24 de Mayo de 1976
PÁGINA 31

Martes, 25 de mayo de 1976 — MEDITERRANEO — Página 17

DEPORTES — DEPORTES — DEPORTES — DEPORTES

XXVII Campeonatos Nacionales femeninos

CON EL BALONCESTO SE INICIA HOY EN CASTELLON LA FASE FINAL

Culminó en Vinaroz el Campeonato de España de Baloncesto Junior

LAS QUINIELAS

A MAS DE SEIS MILLONES LOS DE CATORCE ACIERTOS

OPTIMIST

El "Mayne", con Justo Millán vencedor del Trofeo Presidente C. N. C.

BALONMANO

Fase ascenso a Primera División

CLAUSURA CATEDRA DEPORTIVA DE BURRIANA

CUANTO MAS INTENSO SEA EL SOL DE MAS PROTECCION DISFRUTARAN SUS OJOS

UMBRAMATIC ZEISS

optica chiva

ENMEDIO, 25 CASTELLON

OPTICOS ASOCIADOS

AVANTOURS y TURAVIA

CANARIAS

LONDRES

MALLORCA

ESPLAI

Culminó en Vinaroz el Campeonato de España de Baloncesto Junior

Con la presencia de las primeras autoridades provinciales y enorme afluencia de público, culminó en Vinaroz el Campeonato de España de Baloncesto Junior, que se celebró durante la semana que acaba de finalizar en el pabellón de deportes de esta importante ciudad. Asistieron también a la final numerosas personalidades deportivas y el certamen culminó dejando como balance un rotundo éxito y una acertada organización.

VINAROZ (De nuestro corresponsal, Angel Giner). — El domingo se clausuró en Vinaroz el Campeonato de España de Baloncesto Junior que durante seis días se ha venido celebrando en el pabellón de los deportes de esta ciudad. La jornada de clausura que tuvo lugar por la mañana, revistió inusitado relieve. El recinto registró un lleno total con cerca del millar y medio de espectadores, que siguieron de cerca y permanentemente las alternativas del juego. En primer lugar, el Barcelona Club de Fútbol venció a Ausa Viator de Vitoria por 94-74 y se adjudicó la tercera plaza. La final, entre el Juventud de Badalona y el La Salle de Barcelona, resultó reñidísima y el marcador registró muchas alternativas, lo que permitió que el público fuese testigo de una dramática final. Primer tiempo: 38-37. Resultado definitivo: 77-76.

Alineaciones:

JUVENTUD: Ferrer I, (25), Colomer (2), Pocuna (12), Coscolmas (8), Avances (4), Ribas (16) y Ferrer II (14).

LA SALLE: Marlejar (12), Tramullas (8), Rivas (16), Dacosa (7), Gainza (30), Benítez (30).

Arbitraron los señores Paez y Alabat, regular.

Máximo encestador del torneo con 138 puntos, Cuesta de C.C. Badalona.

Jugador más destacado, Bosi Rodríguez, del Ausa Viator de Vitoria. Mejor, deportista, Tramullas de La Salle.

Los trofeos, se repartieron al término de la finalísima y subieron de manos del gobernador civil de la provincia, don José Luis Pérez Tahoces; presidente de la Federación Nacional de Baloncesto, señor Segura de Luna, presidente de la Diputación Provincial, don Francisco Grangel Mascarós, delegado provincial de Educación Física y Deporte, don Guillermo Duffi y alcalde de la ciudad, don Luis Franco Juan.

Asistieron a esta final, numerosas personalidades deportivas, relacionadas con el mundo del baloncesto y otras autoridades civiles, provinciales y locales.

Vinaroz se ha apuntado un rotundo éxito de organización y el certamen ha tenido un adecuado ambiente en esta ciudad que ya está recibiendo los primeros turistas de la temporada 1976.

MEDITERRANEO
Martes 25 de Mayo de 1976
PÁGINA 17